

คู่มือการปฏิบัติงาน

กลุ่มบริหารงานบุคคล



นางอังคณา รื่นเริง

นักทรัพยากรบุคคลชำนาญการ

สำนักงานเขตพื้นที่การศึกษาประถมศึกษาสระบุรี เขต ๑

สำนักงานคณะกรรมการการศึกษาขั้นพื้นฐาน

กระทรวงศึกษาธิการ

สารบัญ

เรื่อง	หน้า
สารบัญ	
๑. งานสอบแข่งขันเพื่อบรรจุและแต่งตั้งบุคคลเข้ารับราชการครูและบุคลากรทางการศึกษา ตำแหน่งครูผู้ช่วย	๑
๒. งานการนำบัญชีผู้สอบแข่งขันได้ในบัญชีหนึ่งไปขึ้นบัญชี เป็นผู้สอบแข่งขันได้ในบัญชีอื่นตำแหน่งครูผู้ช่วยเพื่อบรรจุและแต่งตั้งบุคคลเข้ารับราชการเป็นข้าราชการครูและบุคลากรทางการศึกษา ตำแหน่งครูผู้ช่วย	๗
๓. งานรับโอนพนักงานส่วนท้องถิ่นและข้าราชการอื่น ซึ่งเป็นผู้สอบแข่งขันได้มาบรรจุและแต่งตั้งเป็นข้าราชการครูและบุคลากรทางการศึกษา ตำแหน่งครูผู้ช่วย	๑๓
๔. งานสอบแข่งขันเพื่อบรรจุและแต่งตั้งบุคคลเข้ารับราชการเป็นข้าราชการครูและบุคลากรทางการศึกษาตำแหน่งบุคลากรทางการศึกษาอื่นตามมาตรา ๓๘ ค. (๒)	๑๖
๕. การนำรายชื่อผู้สอบแข่งขันได้ในบัญชีหนึ่งไปขึ้นบัญชีเป็นผู้สอบแข่งขันได้ในบัญชีอื่นของข้าราชการครูและบุคลากรทางการศึกษา ตำแหน่งบุคลากรทางการศึกษาอื่น ตามมาตรา ๓๘ ค (๒)	๑๙
๖. งานคัดเลือกบุคคลเพื่อบรรจุและแต่งตั้งเข้ารับราชการเป็นข้าราชการครูและบุคลากรทางการศึกษาตำแหน่งครูผู้ช่วย กรณีที่มีความจำเป็นหรือมีเหตุพิเศษ	๒๒
๗. งานคัดเลือกนักศึกษาทุนเพื่อบรรจุและแต่งตั้งเข้ารับราชการเป็นข้าราชการครูและบุคลากรทางการศึกษา ตำแหน่งครูผู้ช่วย	๒๔
๘. งานคัดเลือกข้าราชการครูและบุคลากรทางการศึกษาเพื่อบรรจุและแต่งตั้งให้ดำรงตำแหน่งศึกษานิเทศก์	๓๔
๙. งานเตรียมความพร้อมพัฒนาอย่างเข้ม ตำแหน่งครูผู้ช่วย	๓๘
๑๐. งานทดลองปฏิบัติหน้าที่ราชการของข้าราชการครูและบุคลากรทางการศึกษาตำแหน่งบุคลากรทางการศึกษาอื่นตามมาตรา ๓๘ ค. (๒)	๔๓

สารบัญ(ต่อ)

เรื่อง	หน้า
๑๑. งานประเมินสัมฤทธิผลการปฏิบัติงานในหน้าที่เพื่อพัฒนาการศึกษา ของผู้อำนวยการสำนักงานเขตพื้นที่การศึกษา ในระยะเวลา ๑ ปี	๔๘
๑๒. งานประเมินสัมฤทธิผลการปฏิบัติงานในหน้าที่เพื่อพัฒนาการศึกษา ของรองผู้อำนวยการสำนักงานเขตพื้นที่การศึกษาในระยะเวลา ๑ ปี	๕๒
๑๓. งานย้ายข้าราชการครูและบุคลากรทางการศึกษา ตำแหน่งครู	๕๗
๑๔. งานย้ายบุคลากรทางการศึกษาอื่น ตามมาตรา ๓๘ ค. (๑)ศึกษานิเทศก์	๖๒
๑๕. การเปลี่ยนตำแหน่ง การย้าย และการโอนข้าราชการครูและบุคลากร ทางการศึกษาและการย้ายข้าราชการพลเรือนสามัญไปบรรจุและ แต่งตั้งให้ดำรงตำแหน่ง บุคลากรทางการศึกษาอื่น ตามมาตรา ๓๘ ค. (๒)	๖๖
๑๖. การโอนพนักงานส่วนท้องถิ่น และข้าราชการอื่นมาบรรจุและแต่งตั้ง เป็นข้าราชการครูและบุคลากรทางการศึกษา ตำแหน่งครู	๗๐
๑๗. งานรับโอนข้าราชการครูและบุคลากรทางการศึกษาระหว่างส่วนราชการ ในสังกัดกระทรวงศึกษาธิการ	๗๔
๑๘. งานโอนพนักงานส่วนท้องถิ่น และข้าราชการอื่น มาบรรจุและแต่งตั้ง เป็นข้าราชการครูและบุคลากรทางการศึกษา ตำแหน่งบุคลากร ทางการศึกษาอื่นตามมาตรา ๓๘ ค. (๒)	๗๗
๑๙. งานแต่งตั้งผู้รักษาการในตำแหน่งผู้อำนวยการสถานศึกษา	๘๑
๒๐. งานแต่งตั้งผู้รักษาการแทนผู้อำนวยการสำนักงานเขตพื้นที่การศึกษา	๘๓
๒๑. งานขอช่วยราชการภายในเขตพื้นที่การศึกษาของข้าราชการครู และบุคลากรทางการศึกษา	๘๕
๒๒. งานตัดโอนตำแหน่งข้าราชการครูและบุคลากรทางการศึกษา ลูกจ้างประจำ ในสถานศึกษาที่ถ่ายโอน ไปสังกัดองค์กรปกครองส่วนท้องถิ่น	๘๙
๒๓. งานขอกลับเข้ารับราชการเป็นข้าราชการครูและบุคลากรทางการศึกษา	๙๕
๒๔. งานเลื่อนระดับตำแหน่งข้าราชการครูและบุคลากรทางการศึกษา ตำแหน่งบุคลากรทางการศึกษาอื่นตามมาตรา ๓๘ ค. (๒)	

เพื่อแต่งตั้งให้ดำรงตำแหน่ง ประเภททั่วไปและประเภทวิชาการ

๙๘

๑. ชื่องาน งานสอบแข่งขันเพื่อบรรจุและแต่งตั้งบุคคลเข้ารับราชการครูและบุคลากรทางการศึกษา ตำแหน่งครูผู้ช่วย [๑๒๐๑]

๒. วัตถุประสงค์

เพื่อให้การดำเนินการสอบแข่งขันเพื่อบรรจุบุคคลเข้ารับราชการเป็นข้าราชการครูและบุคลากรทางการศึกษา ตำแหน่งครูผู้ช่วย ได้มาซึ่งบุคคลที่มีความรู้ ความสามารถ ทักษะในการจัดการเรียนการสอน และมีความเหมาะสมกับผู้ประกอบวิชาชีพครู เพื่อมาปฏิบัติการสอนในสถานศึกษาได้อย่างมีประสิทธิภาพ

๓. ขอบข่ายงาน

การดำเนินการสอบแข่งขันเพื่อบรรจุและแต่งตั้งบุคคลเข้ารับราชการเป็นข้าราชการครูและบุคลากรทางการศึกษา ตามหลักเกณฑ์และวิธีการที่ ก.ค.ศ. กำหนด

๔. คำจำกัดความ

การสอบแข่งขัน หมายถึง การดำเนินการสรรหาบุคคลเพื่อบรรจุและแต่งตั้งเข้ารับราชการเป็นข้าราชการครูและบุคลากรทางการศึกษา ตำแหน่งครูผู้ช่วย

๕. ขั้นตอนการปฏิบัติงาน

๕.๑ สำนักงานเขตพื้นที่การศึกษา จัดทำข้อมูล และรายละเอียดเพื่อขออนุมัติ อ.ก.ค.ศ. เขตพื้นที่การศึกษา ดังนี้

๑) พิจารณากำหนดจำนวน และกลุ่มวิชา หรือทาง หรือสาขาวิชาเอกที่ใช้ในการสอบแข่งขันตามความต้องการจำเป็นของสถานศึกษา

๒) จัดทำรายละเอียดการดำเนินการสอบแข่งขันเพื่อบรรจุและแต่งตั้งตามหลักเกณฑ์ และวิธีการที่ ก.ค.ศ. กำหนด เช่น การกำหนดคุณสมบัติ หลักสูตร วิธีการสอบแข่งขัน เกณฑ์การตัดสิน การขึ้นบัญชี และยกเลิกบัญชีสอบแข่งขัน เสนอ อ.ก.ค.ศ. เขตพื้นที่การศึกษาอนุมัติ ประกาศการดำเนินการสอบแข่งขัน แต่งตั้งคณะกรรมการดำเนินการสอบแข่งขัน แต่งตั้งคณะกรรมการต่าง ๆ ที่เกี่ยวข้องการดำเนินการ สอบแข่งขันแล้วแต่กรณี

๕.๒ อ.ก.ค.ศ. เขตพื้นที่การศึกษา พิจารณาอนุมัติจำนวนตำแหน่งว่าง และกลุ่มวิชา หรือทาง หรือสาขาวิชาเอก และวิธีการดำเนินการสอบแข่งขันตามที่สำนักงานเขตพื้นที่การศึกษาเสนอ

๕.๓ สำนักงานเขตพื้นที่การศึกษา ดำเนินการสอบแข่งขันตามหลักเกณฑ์และวิธีการที่ ก.ค.ศ. กำหนด และตามข้อ.ก.ค.ศ. เขตพื้นที่การศึกษาอนุมัติ ดังนี้ ประกาศรับสมัคร รับสมัคร ประกาศผู้มีสิทธิสอบดำเนินการ สอบ ประกาศผลการสอบแข่งขัน และเรียกรายงานตัวเพื่อบรรจุและแต่งตั้ง

๕.๔ เสนอรายชื่อผู้สอบแข่งขันได้ในลำดับที่จะบรรจุและแต่งตั้งพร้อมสถานศึกษาที่จะบรรจุและแต่งตั้งต่อ อ.ก.ค.ศ. เขตพื้นที่การศึกษา เพื่อพิจารณาอนุมัติการบรรจุและแต่งตั้ง

๕.๕ ผู้มีอำนาจตามมาตรา ๕๓ (๔) แต่งตั้งโดยอนุมัติ อ.ก.ค.ศ. เขตพื้นที่การศึกษา ลงนามคำสั่ง
บรรจุและแต่งตั้ง

๕.๖ ส่งคำสั่งบรรจุและแต่งตั้งให้สำนักงานคณะกรรมการการศึกษาขั้นพื้นฐาน และสำนักงาน ก.ค.ศ.
ภายใน ๗ วัน นับแต่วันออกคำสั่ง

๖. Flow Chart การปฏิบัติงาน

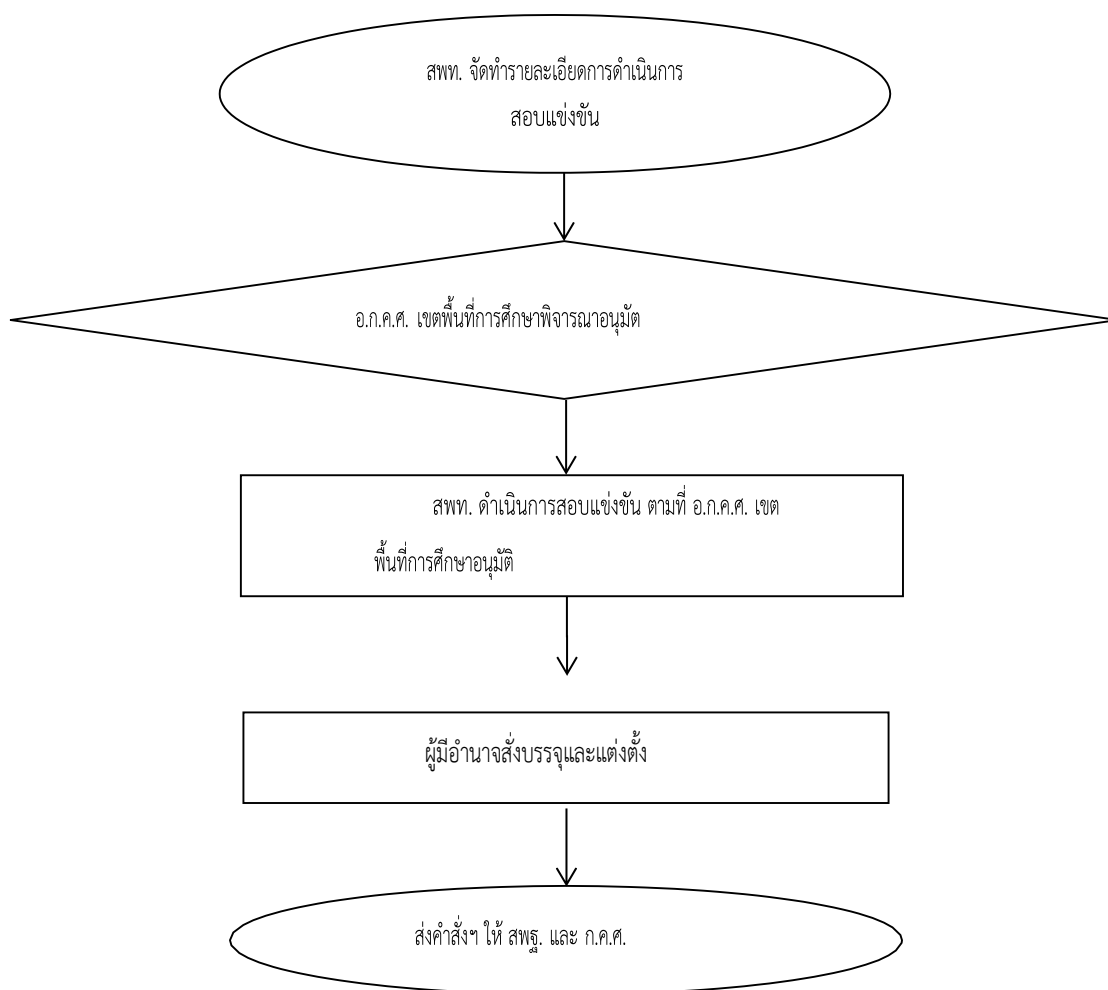

๗. แบบฟอร์มที่ใช้

๗.๑ ประกาศรับสมัคร

๗.๒ ใบสมัครสอบ

๗.๓ บัตรประจำตัวผู้สมัครสอบ

๗.๔ ประกาศผู้มีสิทธิสอบ

๗.๕ ประกาศผลการสอบ

๗.๖ รูปแบบคำสั่งบรรจุและแต่งตั้งตามที่ ก.ค.ศ. กำหนด

๘. เอกสาร/หลักฐานอ้างอิง

๘.๑ พระราชบัญญัติระเบียบข้าราชการครูและบุคลากรทางการศึกษา พ.ศ. ๒๕๔๗ และที่แก้ไขเพิ่มเติม (ฉบับที่ ๒) พ.ศ. ๒๕๕๑ มาตรา ๔๗, ๕๓

๘.๒ หนังสือสำนักงาน ก.ค.ศ. ที่ ศธ ๐๒๐๖.๔/ว ๓ ลงวันที่ ๒๖ มกราคม ๒๕๖๔ เรื่อง มาตรฐาน ตำแหน่ง และมาตรฐานวิทยฐานะของข้าราชการครูและบุคลากรทางการศึกษา

๘.๓ หนังสือสำนักงาน ก.ค.ศ. ที่ ศธ ๐๒๐๖.๖/ว ๑๔ ลงวันที่ ๒๒ พฤษภาคม ๒๕๖๓ เรื่อง หลักเกณฑ์ และวิธีการสอบแข่งขันเพื่อบรรจุและแต่งตั้งบุคคลเข้ารับราชการเป็นข้าราชการครูและบุคลากรทางการศึกษา ตำแหน่งครูผู้ช่วย

๘.๔ หนังสือสำนักงาน ก.ค.ศ. ที่ ศธ ๐๒๐๖.๖/ว ๑๓ ลงวันที่ ๒๔ พฤษภาคม ๒๕๖๔ เรื่อง แนวปฏิบัติ การนับหน่วยกิต

๘.๕ หนังสือสำนักงาน ก.ค.ศ. ที่ ศธ ๐๒๐๖.๖/ว ๓ ลงวันที่ ๕ มีนาคม ๒๕๖๓ เรื่อง แนวปฏิบัติ การรับรองคุณวุฒิของผู้สำเร็จการศึกษาจากต่างประเทศ

๘.๖ หนังสือสำนักงาน ก.ค.ศ. ที่ ศธ ๐๒๐๖.๗/ว ๑๙ ลงวันที่ ๒๕ ตุลาคม ๒๕๖๑ เรื่อง หลักเกณฑ์ และวิธีการเตรียมความพร้อมและพัฒนาอย่างเข้ม ตำแหน่งครูผู้ช่วย

๘.๗ หนังสือกระทรวงการคลัง ด่วนที่สุด ที่ กค ๐๔๐๙.๓/ว ๖๒ ลงวันที่ ๑๑ สิงหาคม ๒๕๔๙ เรื่อง การหักเงินค่าธรรมเนียมการสอบแข่งขันบุคคลเป็นเจ้าหน้าที่ของรัฐ

๘.๘ หนังสือกระทรวงการคลัง ที่ กค ๐๔๐๙.๖/๐๔๐ ลงวันที่ ๒๓ พฤษภาคม ๒๕๔๙

๘.๙ หนังสือกระทรวงการคลัง ด่วนที่สุด ที่ กค ๐๔๐๙.๖/ว ๓๐ ลงวันที่ ๒๕ เมษายน ๒๕๔๙ เรื่อง ระเบียบกระทรวงการคลังว่าด้วยการจ่ายเงินค่าตอบแทนการสอบ พ.ศ. ๒๕๔๙ และหนังสืออื่นที่เกี่ยวข้อง

๘.๑๐ หนังสือสำนักงาน ก.ค.ศ. ที่ ศธ ๐๒๐๖.๖/ว ๒๒ ลงวันที่ ๒๒ ธันวาคม ๒๕๖๓ เรื่อง หลักเกณฑ์ และวิธีการนำบัญชีผู้สอบแข่งขันได้ในบัญชีหนึ่งไปขึ้นบัญชีเป็นผู้สอบแข่งขันได้ในบัญชีอื่น ตำแหน่งครูผู้ช่วย

๘.๑๑ ประกาศสำนักนายกรัฐมนตรี เรื่อง หลักเกณฑ์และวิธีการตรวจสอบประวัติ และพฤติการณ์บุคคล

ตามระเบียบสำนักนายกรัฐมนตรี ว่าด้วยการรักษาความปลอดภัยแห่งชาติ พ.ศ. ๒๕๕๒

๘.๑๒ หนังสือสำนักงาน ก.ค. ที่ ศธ ๑๓๐๕/๔๐๘๒ ลงวันที่ ๙ กันยายน ๒๕๔๒

๘.๑๓ หนังสือกรมสารบรรณคณะรัฐมนตรีฝ่ายบริหาร ที่ นว ๘๙/๒๕๐๑ ลงวันที่ ๒๗ มิถุนายน ๒๕๐๑

๘.๑๔ คำสั่งมหาเถรสมาคม ลงวันที่ ๑๗ มีนาคม ๒๕๓๘

ข้อสังเกตในระดับปฏิบัติ

๑. ผู้สมัครสอบแข่งขันต้องมีคุณสมบัติตรงตามมาตรฐานตำแหน่งที่ ก.ค.ศ. กำหนด
๒. การตรวจสอบคุณสมบัติจะต้องรอบคอบ และถูกต้อง การดำเนินการสอบแข่งขันจะต้องเป็นไป ตามที่กำหนดไว้ในหลักเกณฑ์ และวิธีการที่ ก.ค.ศ. กำหนด
๓. กรณีบรรจุและแต่งตั้งผู้สอบแข่งขันได้เข้ารับราชการเป็นข้าราชการครูและบุคลากรทางการศึกษา ให้ตรวจสอบคุณวุฒิจากสถาบันการศึกษาที่สำเร็จ และวันที่ ก.ค.ศ. รับรองคุณวุฒิ
๔. กรณีบรรจุและแต่งตั้งผู้สอบแข่งขันได้เข้ารับราชการเป็นข้าราชการครูและบุคลากรทางการศึกษา ให้ส่งไปพิมพ์ลายนิ้วมือ เพื่อตรวจสอบประวัติที่สถานีตำรวจ
๕. กรณีที่ขอใช้บัญชีผู้สอบแข่งขันได้จากหน่วยงานการศึกษาหรือส่วนราชการอื่น เพื่อมาใช้เป็นบัญชี ผู้สอบแข่งขันได้ของผู้ขอใช้บัญชี ให้ดำเนินการบรรจุและแต่งตั้งผู้สอบแข่งขันได้จากการขอใช้บัญชีให้แล้วเสร็จ ก่อนที่บัญชีเดิมจะครบอายุการขึ้นบัญชี
๖. กรณีมีปัญหาการดำเนินการตามหลักเกณฑ์ฯ ให้ ก.ค.ศ. พิจารณาวินิจฉัยแนวปฏิบัติเป็นรายกรณี

๙. การจัดทำคำสั่งบรรจุและแต่งตั้ง/คำสั่งแจ้งประกอบการจัดทำ

๙.๑ คำสั่งแจ้งประกอบหน้าคำสั่ง การกรอกรายละเอียดในหน้าคำสั่ง ให้

ดำเนินการดังต่อไปนี้

- ๑) หมายเลข ๑ ให้ระบุหน่วยงานที่ออกคำสั่ง
- ๒) หมายเลข ๒ ให้ระบุลำดับที่/ปี ที่ออกคำสั่ง
- ๓) หมายเลข ๓ ให้ระบุชื่อคำสั่ง
- ๔) หมายเลข ๔ ให้ระบุกฎหมาย ระเบียบ หลักเกณฑ์ และวิธีการที่เกี่ยวข้องให้ครบถ้วน
- ๕) หมายเลข ๕ ให้ระบุชื่อ อ.ก.ค.ศ. ที่ ก.ค.ศ. ตั้ง ครั้งที่ประชุม และวันที่มีมติอนุมัติ

ให้บรรจุและ
แต่งตั้ง

- ๖) หมายเลข ๖ ให้ระบุจำนวนผู้ได้รับการบรรจุและแต่งตั้ง ตามบัญชีรายละเอียดแนบท้ายคำสั่ง
- ๗) หมายเลข ๗ ให้ระบุวัน เดือน ปี ที่ผู้มีอำนาจสั่งบรรจุและแต่งตั้งลงนามในคำสั่ง
- ๘) หมายเลข ๘ ให้ระบุลายมือชื่อของผู้มีอำนาจสั่งบรรจุและแต่งตั้ง

๙.๒ คำสั่งแจ้งประกอบบัญชีรายละเอียดแนบท้ายคำสั่ง การกรอกบัญชีรายละเอียดแนบท้ายคำสั่งใน

แต่ละช่องรายการ ให้ดำเนินการดังต่อไปนี้

- ๑) หมายเลข ๑ “ที่” ให้ระบุลำดับที่ผู้ที่ได้รับการบรรจุและแต่งตั้ง
- ๒) หมายเลข ๒ “ชื่อ - ชื่อสกุล วัน เดือน ปีเกิด เลขประจำตัวประชาชน” ให้ระบุชื่อ - ชื่อสกุล วัน เดือน ปีเกิด เลขประจำตัวประชาชน ของผู้ได้รับการบรรจุและแต่งตั้ง
- ๓) หมายเลข ๓ “วุฒิ/วิชาเอก/สถาบันการศึกษา” ให้ระบุชื่อคุณวุฒิ และวงเล็บสาขา วิชาเอก สถาบันการศึกษาที่สำเร็จ และจำนวนปีที่ศึกษาตามที่หลักสูตรกำหนด
- ๔) หมายเลข ๔ “ใบอนุญาตประกอบวิชาชีพหรือหลักฐานอื่นๆ” ให้ระบุเลขที่ใบอนุญาต ประกอบวิชาชีพหรือหลักฐานอื่น ๆ และวันที่ออก และวันที่หมดอายุ
- ๕) หมายเลข ๕ “สอบแข่งขันได้” ให้ระบุตำแหน่ง ลำดับที่ กลุ่มวิชา/วิชาเอกที่สอบ แข่งขันได้ประกาศผลการสอบของหน่วยงานที่จัดสอบ
- ๖) หมายเลข ๖ “ตำแหน่งที่บรรจุและแต่งตั้ง” ให้ระบุตำแหน่ง/หน่วยงานการศึกษา ตำแหน่งเลขที่ ตำแหน่งเลขที่จ่ายตรง เงินเดือน (อันดับ และอัตราเงินเดือน) ที่บรรจุและแต่งตั้ง (กรณีอาศัยเบ็ด ให้ระบุด้วย)
- ๗) หมายเลข ๗ “ตั้งแต่วันที่” ให้ระบุวัน เดือน ปี ที่มีผลให้บรรจุและแต่งตั้งเข้ารับราชการ
- ๘) หมายเลข ๘ “หมายเหตุ” ให้ระบุกรณีอื่น ๆ ที่เป็นเงื่อนไขเฉพาะราย เช่น กรณีบรรจุข้ามลำดับที่ ให้ระบุเหตุผลการข้ามลำดับที่ รับรองวุฒิต่างประเทศ ขอใช้บัญชี เป็นต้น

๑. ชื่องาน งานการนำบัญชีผู้สอบแข่งขันได้ในบัญชีหนึ่งไปขึ้นบัญชีเป็นผู้สอบแข่งขันได้ในบัญชีอื่น ตำแหน่งครูผู้ช่วย เพื่อบรรจุและแต่งตั้งบุคคลเข้ารับราชการเป็นข้าราชการครูและบุคลากรทางการศึกษา ตำแหน่งครูผู้ช่วย [๑๒๐๒]

๒. วัตถุประสงค์

เพื่อให้การนำบัญชีผู้สอบแข่งขันได้ในบัญชีหนึ่งไปขึ้นบัญชีเป็นผู้สอบแข่งขันได้ในบัญชีอื่น ตามหลักเกณฑ์ และวิธีการสอบแข่งขันเพื่อบรรจุและแต่งตั้งบุคคลเข้ารับราชการเป็นข้าราชการครูและบุคลากรทางการศึกษา ตำแหน่งครูผู้ช่วย เป็นไปด้วยความเรียบร้อย

๓. ขอบข่ายงาน

การดำเนินการบรรจุและแต่งตั้งบุคคลเข้ารับราชการเป็นข้าราชการครูและบุคลากรทางการศึกษา ตำแหน่งครูผู้ช่วย จากบัญชีผู้สอบแข่งขันได้ของหน่วยงานอื่น กรณีของสำนักงานเขตพื้นที่การศึกษา ที่มีตำแหน่งว่าง และไม่มีบัญชีผู้สอบแข่งขันได้ในกลุ่มวิชา หรือทาง หรือสาขาวิชาเอก ที่ขอ

๔. คำจำกัดความ

การนำบัญชีผู้สอบแข่งขันได้ในบัญชีหนึ่งไปขึ้นบัญชีเป็นผู้สอบแข่งขันได้ในบัญชีอื่น หมายถึง การนำรายชื่อผู้สอบแข่งขันได้ในบัญชีหนึ่งไปขึ้นบัญชีเป็นผู้สอบแข่งขันได้ในบัญชีอื่น โดยความตกลงยินยอมระหว่าง อ.ก.ค.ศ. เขตพื้นที่การศึกษา ที่เป็นเจ้าของบัญชี และ อ.ก.ค.ศ. เขตพื้นที่การศึกษา ที่ขอรายชื่อผู้สอบแข่งขันได้

๕. ขั้นตอนการปฏิบัติงาน

๕.๑ สำนักงานเขตพื้นที่การศึกษา สํารวจตำแหน่งว่าง กำหนดคุณสมบัติ กลุ่มวิชา หรือทาง หรือสาขาวิชาเอก ที่ตรงตามความต้องการจำเป็นและเป็นประโยชน์ต่อสถานศึกษา ที่ประสงค์จะนำไปใช้บรรจุและแต่งตั้งบุคคลจากบัญชีผู้สอบแข่งขันได้ของ อ.ก.ค.ศ. เขตพื้นที่การศึกษาอื่น เข้ารับราชการเป็นข้าราชการครูและบุคลากรทางการศึกษา ตำแหน่งครูผู้ช่วย

๕.๒ อ.ก.ค.ศ. เขตพื้นที่การศึกษานุมัติให้ขอใช้บัญชีผู้สอบแข่งขันได้ จากบัญชีของ อ.ก.ค.ศ. เขตพื้นที่การศึกษาอื่น

๕.๓ สำนักงานเขตพื้นที่การศึกษา ผู้ขอใช้บัญชี แจ่มติ อ.ก.ค.ศ. เขตพื้นที่การศึกษา พร้อมรายชื่อสถานศึกษา และที่ตั้ง ไปยังสำนักงานเขตพื้นที่การศึกษาที่มีบัญชีผู้สอบแข่งขันได้ เพื่อขอรายชื่อผู้สอบแข่งขันได้ ตามคุณสมบัติ กลุ่มวิชา หรือทางหรือสาขาวิชาเอก ที่ต้องการเท่ากับจำนวนตำแหน่งว่างที่จะบรรจุและแต่งตั้งทางไปรษณีย์ลงทะเบียนตอบรับ โดยการขอใช้บัญชีผู้สอบแข่งขันได้ ดำเนินการตามลำดับและขั้นตอน ดังนี้

๑) ให้ขอรายชื่อผู้สอบแข่งขันได้ จากบัญชีผู้สอบแข่งขันได้ของ อ.ก.ค.ศ. เขตพื้นที่การศึกษา ที่มีพื้นที่ติดต่อกันในสังกัดสำนักงานศึกษาธิการภาคเดียวกัน

๒) หาก อ.ก.ค.ศ. เขตพื้นที่การศึกษา ที่มีพื้นที่ติดต่อกันในสังกัดสำนักงานศึกษาธิการภาคเดียวกันไม่มีบัญชีผู้สอบแข่งขันได้ตามคุณวุฒิที่ขอ ให้ขอจาก อ.ก.ค.ศ. เขตพื้นที่การศึกษา ที่มีพื้นที่ติดต่อกันในสังกัดสำนักงานศึกษาธิการภาคอื่น

๓) หาก อ.ก.ค.ศ. เขตพื้นที่การศึกษา ที่มีพื้นที่ติดต่อกันในสังกัดสำนักงานศึกษาธิการภาคอื่นไม่มีบัญชีผู้สอบแข่งขันได้ตามคุณวุฒิที่ขอ ให้ขอจาก อ.ก.ค.ศ. เขตพื้นที่การศึกษาใดก็ได้ ในสังกัดสำนักงานศึกษาธิการภาคเดียวกัน

๔) หาก อ.ก.ค.ศ. เขตพื้นที่การศึกษา ในสังกัดสำนักงานศึกษาธิการภาคเดียวกันไม่มีบัญชี ผู้สอบแข่งขันได้ตามคุณวุฒิที่ขอ ให้ขอจาก อ.ก.ค.ศ. เขตพื้นที่การศึกษา ในสังกัดสำนักงานศึกษาธิการภาคใดก็ได้

๕) หากทุก อ.ก.ค.ศ. เขตพื้นที่การศึกษา ไม่มีบัญชีผู้สอบแข่งขันได้ตามคุณวุฒิที่ขอ ให้ขอ จาก บัญชี อ.ก.ค.ศ.ที่ ก.ค.ศ. ตั้ง ในสำนักบริหารงานการศึกษาพิเศษ

๖) หาก อ.ก.ค.ศ.ที่ ก.ค.ศ. ตั้ง ในสำนักบริหารงานการศึกษาพิเศษ ไม่มีบัญชีผู้สอบแข่งขัน ได้ตามคุณวุฒิที่ขอ ให้ขอจากบัญชีของ อ.ก.ค.ศ. ที่ ก.ค.ศ. ตั้ง ในส่วนราชการ

ทั้งนี้ ให้กำหนดระยะเวลาในการดำเนินการแต่ละขั้นตอน เพื่อให้เกิดความรวดเร็ว ในการดำเนินการ โดยคำนึงถึงหลักธรรมาภิบาล และประโยชน์ของทางราชการจะได้รับเป็นสำคัญ

๕.๔ เมื่อได้รับรายชื่อผู้สอบแข่งขันได้ที่จัดลำดับที่ เอกสารหลักฐานการสมัครสอบแข่งขัน หนังสือ สอบถามความสมัครใจ และที่อยู่ที่สามารถติดต่อได้ของผู้สมัครใจ จาก อ.ก.ค.ศ. เขตพื้นที่การศึกษาเจ้าของ บัญชี ที่ส่งรายชื่อผู้สอบแข่งขันได้แล้ว ให้รายงาน อ.ก.ค.ศ. เขตพื้นที่การศึกษาพิจารณาให้ความเห็นชอบ และ ประกาศ ขึ้นบัญชีผู้สอบแข่งขันได้ โดยใช้บัญชีผู้สอบแข่งขันได้ที่ประกาศใหม่ ให้มีอายุการขึ้นบัญชีเท่ากับบัญชี เดิม

๕.๕ อ.ก.ค.ศ. เขตพื้นที่การศึกษาที่ขอใช้บัญชีประกาศขึ้นบัญชีผู้สอบแข่งขันได้

๕.๖ ส่งประกาศบัญชีผู้สอบแข่งขันได้ใหม่ ให้สำนักงานเขตพื้นที่การศึกษาที่ส่งรายชื่อผู้สอบแข่งขัน ได้ ทางไปรษณีย์ลงทะเบียนตอบรับ เพื่อเสนอ อ.ก.ค.ศ. เขตพื้นที่การศึกษา ที่เป็นเจ้าของบัญชี ยกเลิกการขึ้น บัญชีเดิม ของผู้สอบแข่งขันได้ที่ได้รับการประกาศขึ้นบัญชีใหม่แล้ว

๕.๗ สำนักงานเขตพื้นที่การศึกษาใช้ประกาศขึ้นบัญชีผู้สอบแข่งขันได้ เป็นการเรียกตัว ผู้สอบแข่งขัน ได้มารายงานตัว เพื่อบรรจุและแต่งตั้งตามลำดับที่ โดยต้องกำหนดให้มารายงานตัวเพื่อบรรจุและ แต่งตั้งไม่ หลังวันที่บัญชีผู้สอบแข่งขันได้ครบอายุการขึ้นบัญชี

๕.๘ ผู้มีอำนาจตามมาตรา ๕๓ โดยความเห็นชอบของ อ.ก.ค.ศ. เขตพื้นที่การศึกษาลงนามคำสั่ง บรรจุและแต่งตั้งบุคคลเข้ารับราชการเป็นข้าราชการครูและบุคลากรทางการศึกษา ตำแหน่งครูผู้ช่วย ให้แล้ว

เสร็จ โดยเร็ว

๕.๙ ส่งผู้ได้รับการบรรจุและแต่งตั้งให้สถานีตำรวจท้องที่ภูมิลำเนาตรวจสอบประวัติอาชญากรรม

๕.๑๐ ส่งสำเนาคำสั่งบรรจุและแต่งตั้งให้สำนักงานคณะกรรมการการศึกษาขั้นพื้นฐาน และ

สำนักงาน ก.ค.ศ. ภายใน ๗ วัน นับแต่วันออกคำสั่ง

การดำเนินการของเจ้าของบัญชีผู้สอบแข่งขันได้ ดังนี้

๑. จัดทำรายละเอียดการขอใช้บัญชีผู้สอบแข่งขันได้ ตำแหน่งว่าง คุณวุฒิ กลุ่มวิชาหรือทางหรือสาขาวิชาเอก รายชื่อสถานศึกษา และที่ตั้งของสำนักงานเขตพื้นที่การศึกษาที่ขอใช้บัญชี นำเสนอ อ.ก.ค.ศ. เขตพื้นที่การศึกษา เจ้าของบัญชี

๒. อ.ก.ค.ศ. เขตพื้นที่การศึกษา พิจารณาเพื่อมีมติอนุมัติหรือไม่อนุมัติให้ใช้บัญชี ผู้สอบแข่งขันได้ และแจ้งสำนักงานเขตพื้นที่การศึกษาที่ขอใช้บัญชีทราบผลการพิจารณาโดยเร็ว

๓. กรณี อ.ก.ค.ศ. เขตพื้นที่การศึกษาเจ้าของบัญชี อนุมัติให้ใช้บัญชีผู้สอบแข่งขันได้ ให้สำนักงานเขตพื้นที่การศึกษา มีหนังสือสอบถามความสมัครใจผู้สอบแข่งขันได้ ตามรายชื่อ ตามลำดับที่ และจำนวนที่ได้รับอนุมัติตามแบบที่กำหนด ส่งทางไปรษณีย์ลงทะเบียนตอบรับเป็นรายบุคคลตามที่อยู่ที่อยู่ปรากฏในใบสมัคร หรือที่อยู่ที่ได้แจ้งเปลี่ยนไว้ โดยแจ้งรายละเอียดให้ผู้สอบแข่งขันได้ทราบ เกี่ยวกับลำดับที่ ผู้สอบแข่งขันได้มีสิทธิได้รับการบรรจุและแต่งตั้งในแต่ละคุณวุฒิ กลุ่มวิชา หรือทางหรือสาขาวิชาเอก พร้อมชื่อ และที่ตั้งสถานศึกษาที่จะบรรจุและแต่งตั้ง และให้เลือกสถานศึกษาที่ต้องการบรรจุและแต่งตั้งเรียงตามลำดับตั้งแต่ลำดับที่ ๑ ถึงลำดับสุดท้าย

ทั้งนี้ การสอบถามความสมัครใจ อาจให้มีการสอบถามความสมัครใจของผู้สอบแข่งขันได้มากกว่าจำนวนที่ขอ เพื่อเป็นผู้สมัครสำรองตามจำนวนที่เห็นว่าเหมาะสมในคราวเดียวกัน โดยระบุให้ชัดเจนว่าผู้ถูกสอบถามความสมัครใจรายนั้น ถูกสอบถามในฐานะผู้สมัครสำรอง และจะได้รับการพิจารณาเมื่อมีตำแหน่งว่าง

๔. เมื่อได้รับหนังสือตอบรับจากผู้สอบแข่งขันได้แล้ว ให้พิจารณาดำเนินการเฉพาะผู้สอบแข่งขันได้ที่สมัครใจ ดังนี้

๔.๑ จัดลำดับที่เท่ากับจำนวนตำแหน่งว่างที่ผู้ขอใช้บัญชีขอ โดยผู้ที่ได้ลำดับที่ดีกว่า ในบัญชีผู้สอบแข่งขันได้จะได้รับการพิจารณาก่อน

๔.๒ เมื่อจัดลำดับแล้ว ให้แจ้งรายชื่อ ลำดับที่ เอกสารหลักฐานการสมัครสอบแข่งขัน หนังสือสอบถามความสมัครใจและที่อยู่ที่สามารถติดต่อได้ของผู้สมัครใจ เท่ากับจำนวนตำแหน่งว่างที่ผู้ขอใช้บัญชีขอ ให้สำนักงานเขตพื้นที่การศึกษา ที่ขอรายชื่อผู้สอบแข่งขันได้ทราบ ทางไปรษณีย์ลงทะเบียนตอบรับ

๔.๓ เมื่อได้รับหนังสือแจ้งการประกาศขึ้นบัญชีจากสำนักงานเขตพื้นที่การศึกษาที่ขอ

รายชื่อผู้สอบแข่งขันได้แล้ว ให้เสนอ อ.ก.ค.ศ. เขตพื้นที่การศึกษา ยกเลิกการขึ้นบัญชีเดิมของผู้สอบแข่งขันได้รายนั้น

๖. Flow Chart การปฏิบัติงาน

๖.๑ กรณีผู้ขอใช้บัญชี

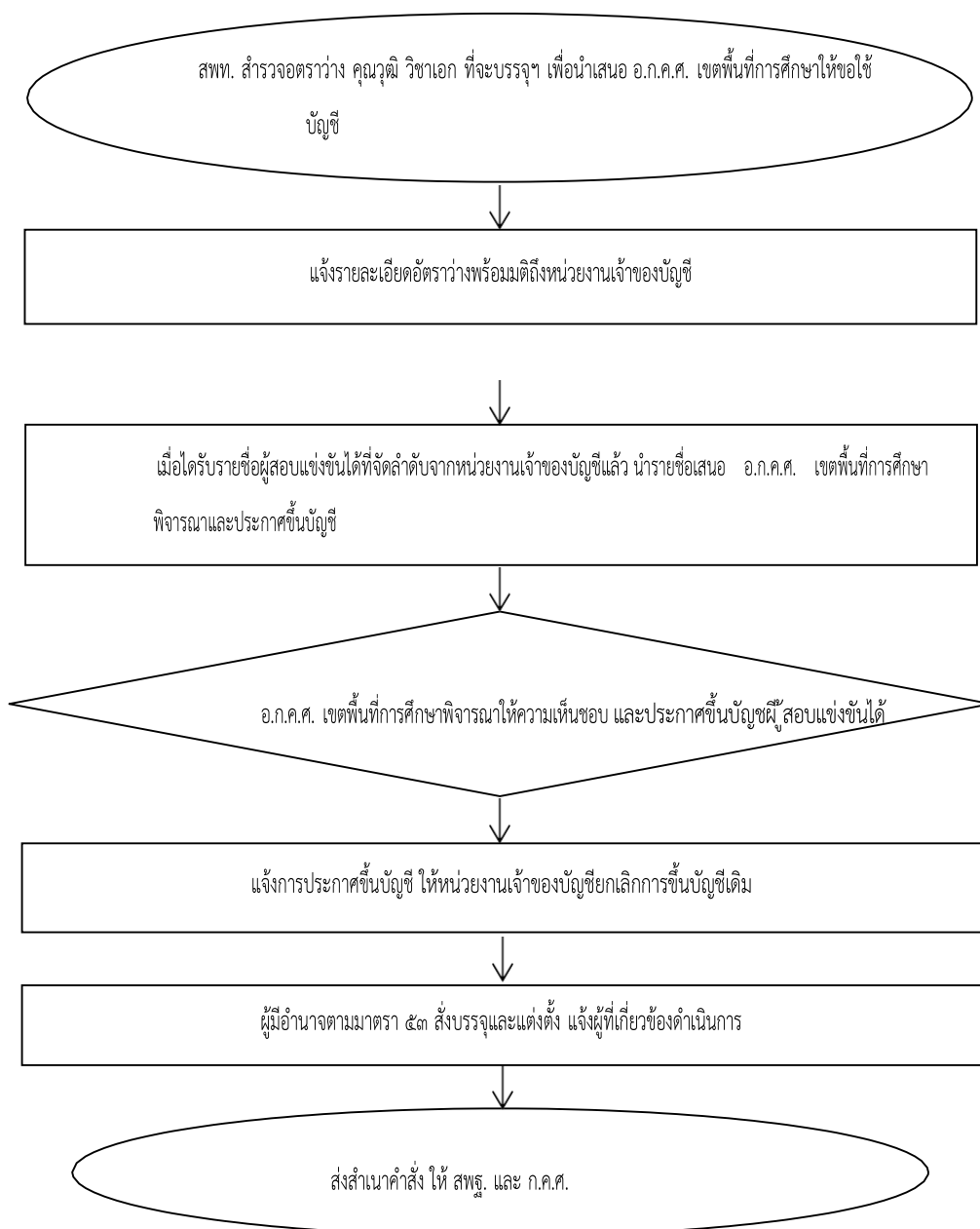

๖.๒ กรณีเจ้าของบัญชี

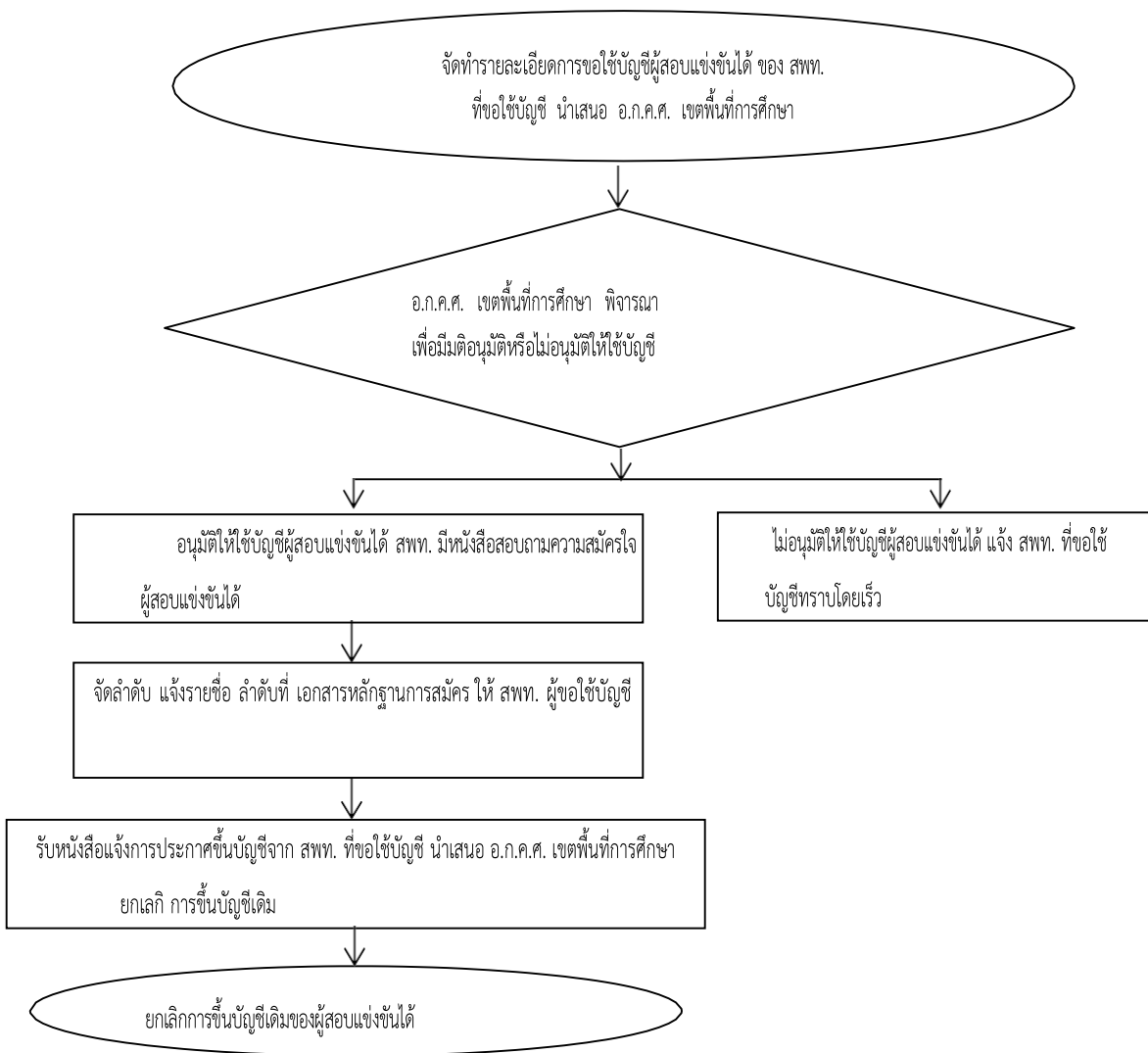

๗. แบบฟอร์มที่ใช้

๗.๑ หนังสือสอบถามความสมัครใจของผู้สอบแข่งขันได้ (ตำแหน่งครูผู้ช่วย)

๗.๒ แบบแสดงความจำนงเพื่อขึ้นบัญชีเป็นผู้สอบแข่งขันได้ในบัญชีอื่น ตำแหน่งครูผู้ช่วย

๘. เอกสาร/หลักฐานอ้างอิง

๘.๑ หนังสือสำนักงาน ก.ค.ศ. ที่ ศธ ๐๒๐๖.๖/ว ๒๒ ลงวันที่ ๒๒ ธันวาคม ๒๕๖๓ เรื่อง หลักเกณฑ์ และวิธีการนำบัญชีผู้สอบแข่งขันได้ในบัญชีหนึ่งไปขึ้นบัญชีเป็นผู้สอบแข่งขันได้ในบัญชีอื่น ตำแหน่งครูผู้ช่วย

๘.๒ หนังสือสำนักงาน ก.ค.ศ. ที่ ศธ ๐๒๐๖.๖/ว ๑๔ ลงวันที่ ๒๒ พฤษภาคม ๒๕๖๓ เรื่อง หลักเกณฑ์ และวิธีการสอบแข่งขันเพื่อบรรจุและแต่งตั้งบุคคลเข้ารับราชการเป็นข้าราชการครูและบุคลากรทางการศึกษา ตำแหน่งครูผู้ช่วย

๘.๓ ประกาศสำนักนายกรัฐมนตรี เรื่อง หลักเกณฑ์และวิธีการตรวจสอบประวัติ และพฤติการณ์
บุคคล ตามระเบียบสำนักนายกรัฐมนตรี ว่าด้วยการรักษาความปลอดภัยแห่งชาติ พ.ศ. ๒๕๕๒

๑. ชื่องาน งานรับโอนพนักงานส่วนท้องถิ่น และข้าราชการอื่น ซึ่งเป็นผู้สอบแข่งขันได้มาบรรจุ และแต่งตั้งเป็นข้าราชการครูและบุคลากรทางการศึกษา ตำแหน่งครูผู้ช่วย [๑๒๐๓]

๒. วัตถุประสงค์

เพื่อเป็นแนวปฏิบัติกรรับโอนพนักงานส่วนท้องถิ่น และข้าราชการอื่น ซึ่งเป็นผู้สอบแข่งขันได้มาบรรจุ และแต่งตั้งเป็นข้าราชการครูและบุคลากรทางการศึกษา ตำแหน่งครูผู้ช่วย เป็นไปอย่างมีประสิทธิภาพ และ เกิดประสิทธิผล

๓. ขอบข่ายงาน

ตามมาตรา ๕๘ แห่งพระราชบัญญัติระเบียบข้าราชการครูและบุคลากรทางการศึกษา พ.ศ. ๒๕๔๗ และที่แก้ไขเพิ่มเติมกำหนดว่า การโอนพนักงานส่วนท้องถิ่น และข้าราชการอื่น ซึ่งเป็นผู้สอบแข่งขันได้

๔. คำจำกัดความ

การโอน หมายถึง การบรรจุและแต่งตั้งพนักงานส่วนท้องถิ่นตามกฎหมายว่าด้วยระเบียบบริหารงานบุคคล ส่วนท้องถิ่น และข้าราชการอื่นที่มีใช้ข้าราชการครูและบุคลากรทางการศึกษา ซึ่งเป็นผู้สอบแข่งขันได้มาบรรจุ และบรรจุและแต่งตั้งให้ข้าราชการครูและบุคลากรทางการศึกษาให้ดำรงตำแหน่งครูผู้ช่วย ตามพระราชบัญญัติ ระเบียบข้าราชการครูและบุคลากรทางการศึกษา พ.ศ. ๒๕๔๗ และที่แก้ไขเพิ่มเติม

๕. ขั้นตอนการปฏิบัติงาน

๕.๑ ผู้สอบแข่งขันได้ที่มีความประสงค์ขอโอน ยื่นคำขอตามแบบที่กำหนด พร้อมเอกสารหลักฐาน ที่เกี่ยวข้องในวันรายงานตัวเพื่อรับการบรรจุและแต่งตั้ง

๕.๒ สำนักงานเขตพื้นที่การศึกษา รับคำร้องขอโอน และดำเนินการตรวจสอบ และจัดทำรายละเอียด เสนอให้ อ.ก.ค.ศ. ที่ ก.ค.ศ. ตั้ง แล้วแต่กรณีพิจารณา เช่น

- ๑) ตำแหน่งว่าง
- ๒) คุณสมบัติ และสาขาวิชาเอก
- ๓) คุณสมบัติมาตรฐานตำแหน่ง/มาตรฐานวิทยฐานะ
- ๔) ใบอนุญาตประกอบวิชาชีพครู
- ๕) ความประพฤติ และประวัติการรับราชการ
- ๖) สัญญาหรือข้อผูกพันกับส่วนราชการเดิม
- ๗) กรอบอัตรากำลังของหน่วยงานที่จะรับโอน

๕.๓ อ.ก.ค.ศ. เขตพื้นที่การศึกษา พิจารณานุมัติการโอน หากมีมติรับโอน ให้สำนักงานเขตพื้นที่การศึกษา แจ้งผลการพิจารณาให้หน่วยงานต้นสังกัดผู้ขอโอนทราบเพื่อตกลงการโอนพร้อมตรวจสอบข้อมูลบุคคล และข้อผูกพันต่าง ๆ ของผู้ขอโอน ในกรณีพิจารณารับโอน

๕.๔ เมื่อหน่วยงานต้นสังกัดผู้ขอโอนตอบตกลงการโอน สำนักงานเขตพื้นที่การศึกษาที่รับโอน นำเสนอผู้มีอำนาจตามมาตรา ๕๓ พิจารณาสั่งบรรจุและแต่งตั้งให้ได้รับเงินเดือนในอันดับครูผู้ช่วยตามคุณวุฒิที่ประกาศรับสมัครสอบแข่งขัน

๕.๕ แจ้งหน่วยงานหรือส่วนราชการต้นสังกัดเดิมของผู้ขอโอน เพื่อให้ผู้มีอำนาจสั่งบรรจุและแต่งตั้ง ออกคำสั่งให้พ้นจากตำแหน่ง และอัตราเงินเดือนเดิม (โดยให้มีผลในวันเดียวกันกับวันที่รับโอน และส่งตัวไปรับตำแหน่งใหม่ภายใน ๔๕ วัน)

๕.๖ หน่วยงานที่รับโอนส่งคำสั่งให้สำนักงาน ก.ค.ศ. ภายใน ๗ วัน นับแต่วันออกคำสั่ง

๖. Flow Chart การปฏิบัติงาน

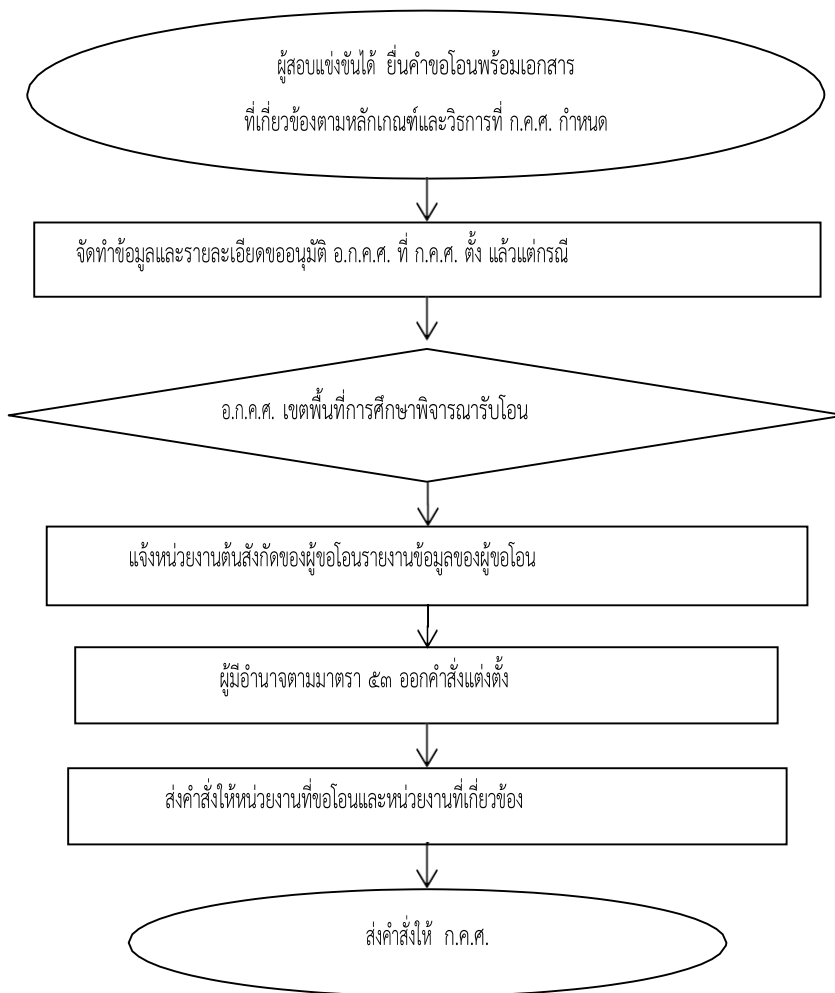

๗. แบบฟอร์มที่ใช้

-

๘. เอกสาร/หลักฐานอ้างอิง

๘.๑ พระราชบัญญัติระเบียบข้าราชการครูและบุคลากรทางการศึกษา พ.ศ. ๒๕๔๗ และที่แก้ไขเพิ่มเติม (ฉบับที่ ๒) พ.ศ. ๒๕๕๑ มาตรา ๕๓ มาตรา ๕๘

๘.๒ หนังสือสำนักงาน ก.ค.ศ. ที่ ศธ ๐๒๐๖.๒/ว ๙ ลงวันที่ ๖ สิงหาคม ๒๕๖๑ เรื่อง หลักเกณฑ์และวิธีการโอนพนักงานส่วนท้องถิ่นและข้าราชการอื่น ซึ่งเป็นผู้สอบแข่งขันได้มาบรรจุและแต่งตั้งเป็นข้าราชการครูและบุคลากรทางการศึกษา ตำแหน่งครูผู้ช่วย

๘.๓ หนังสือสำนักงาน ก.ค.ศ. ที่ ศธ ๐๒๐๖.๗/ว ๑๙ ลงวันที่ ๒๕ ตุลาคม ๒๕๖๑ เรื่อง หลักเกณฑ์และวิธีการเตรียมความพร้อมและพัฒนาอย่างเข้ม ตำแหน่งครูผู้ช่วย

๘.๔ หนังสือสำนักงาน ก.ค.ศ. ที่ ศธ ๐๒๐๖.๖/ว ๑๔ ลงวันที่ ๒๒ พฤษภาคม ๒๕๖๓ เรื่อง หลักเกณฑ์ และวิธีการสอบแข่งขันเพื่อบรรจุและแต่งตั้งบุคคลเข้ารับราชการเป็นข้าราชการครูและบุคลากรทางการศึกษา ตำแหน่งครูผู้ช่วย

ข้อสังเกตในระดับปฏิบัติ

หน่วยงานผู้รับโอนต้องตรวจสอบคุณสมบัติของผู้ประสงค์ขอโอนให้เป็นไปตามหลักเกณฑ์ และวิธีการที่ ก.ค.ศ. กำหนด อย่างเคร่งครัด กรณีไม่สามารถดำเนินการตามหลักเกณฑ์และวิธีการที่ ก.ค.ศ. กำหนด ให้ อ.ก.ค.ศ. ที่ ก.ค.ศ. ตั้ง แล้วแต่กรณี เสนอ ก.ค.ศ. พิจารณา

๙. ตัวอย่างแบบแบบคำขอโอน

๑. ชื่องาน งานสอบแข่งขันเพื่อบรรจุและแต่งตั้งบุคคลเข้ารับราชการเป็นข้าราชการครูและบุคลากรทางการศึกษาตำแหน่งบุคลากรทางการศึกษาอื่น ตามมาตรา ๓๘ ค. (๒) [๑๒๐๔]

๒. วัตถุประสงค์

เพื่อเป็นแนวปฏิบัติดำเนินการสอบแข่งขันตามหลักเกณฑ์ที่ ก.ค.ศ. กำหนด สนองต่อความต้องการของหน่วยงาน และเป็นไปตามหลักธรรมาภิบาล

๓. ขอบข่ายงาน

การดำเนินการสอบแข่งขันเพื่อบรรจุและแต่งตั้งบุคคลเข้ารับราชการเป็นข้าราชการครูและบุคลากรทางการศึกษา เป็นการสรรหาบุคคลเข้ารับราชการครูและบุคลากรทางการศึกษา ตำแหน่งบุคลากรทางการศึกษาอื่น ตามมาตรา ๔๗ แห่งพระราชบัญญัติระเบียบข้าราชการครูและบุคลากรทางการศึกษา พ.ศ. ๒๕๔๗ และที่แก้ไขเพิ่มเติม (ฉบับที่ ๒) พ.ศ. ๒๕๕๑

๔. คำจำกัดความ

-

๕. ขั้นตอนการปฏิบัติงาน

๕.๑ สำนักงานเขตพื้นที่การศึกษากำหนดตำแหน่งว่างเพื่อใช้ในการสอบแข่งขัน โดยความเห็นชอบของ อ.ก.ค.ศ. เขตพื้นที่การศึกษา เพื่อจัดส่งให้สำนักงานคณะกรรมการการศึกษาขั้นพื้นฐานดำเนินการสอบแข่งขัน

๕.๒ เมื่อสำนักงานคณะกรรมการการศึกษาขั้นพื้นฐานดำเนินการสอบแข่งขันเสร็จสิ้นแล้ว จะเรียก ผู้สอบแข่งขันได้มารายงานตัวเพื่อบรรจุและแต่งตั้งเข้ารับราชการเป็นข้าราชการครูและบุคลากรทางการศึกษา ตำแหน่งบุคลากรทางการศึกษาอื่น ตามมาตรา ๓๘ ค. (๒)

๕.๓ ผู้มีอำนาจตามมาตรา ๕๓ ลงนามคำสั่งบรรจุและแต่งตั้ง พร้อมทั้งให้ทดลองปฏิบัติหน้าที่ราชการตามหลักเกณฑ์ที่ ก.ค.ศ. กำหนด และส่งคำสั่งบรรจุและแต่งตั้งให้สถานีตำรวจท้องที่ภูมิลำเนาตรวจสอบประวัติอาชญากรรม

๕.๔ ส่งคำสั่งให้สำนักงานคณะกรรมการการศึกษาขั้นพื้นฐาน และสำนักงาน ก.ค.ศ. ทราบ ภายใน ๗ วัน นับแต่วันออกคำสั่ง

๖. Flow Chart การปฏิบัติงาน

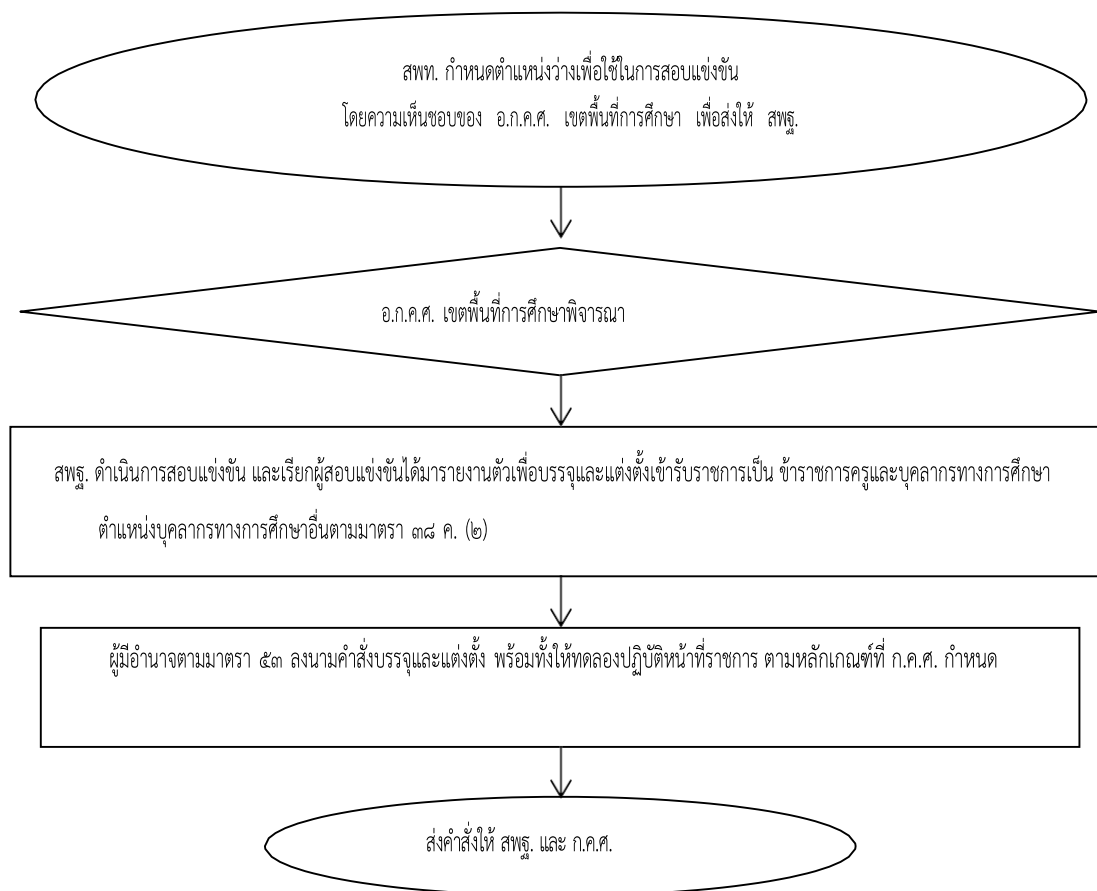

๗. แบบฟอร์มที่ใช้

-

๘. เอกสาร/หลักฐานอ้างอิง

๘.๑ พระราชบัญญัติระเบียบข้าราชการครูและบุคลากรทางการศึกษา พ.ศ. ๒๕๔๗ และที่แก้ไขเพิ่มเติม (ฉบับที่

๒) พ.ศ. ๒๕๕๑ มาตรา ๕๓

๘.๒ หนังสือสำนักงาน ก.ค.ศ. ที่ ศธ ๐๒๐๖.๕/ว ๘ ลงวันที่ ๑๐ พฤษภาคม ๒๕๕๖ เรื่อง มาตรฐาน ตำแหน่งของข้าราชการครูและบุคลากรทางการศึกษา ตำแหน่งบุคลากรทางการศึกษาอื่น ตามมาตรา ๓๘ ค. (๒)

๘.๓ หนังสือสำนักงาน ก.ค.ศ. ที่ ศธ ๐๒๐๖.๕/ว ๒๗ ลงวันที่ ๗ พฤศจิกายน ๒๕๕๕ และ ที่ ศธ ๐๒๐๖.๕/๔๓๕ ลงวันที่ ๒๓ ธันวาคม ๒๕๖๓

๘.๔ ประกาศสำนักนายกรัฐมนตรี เรื่อง หลักเกณฑ์และวิธีการตรวจสอบประวัติและพฤติการณ์บุคคล ตามระเบียบสำนักนายกรัฐมนตรี ว่าด้วยการรักษาความปลอดภัยแห่งชาติ พ.ศ. ๒๕๕๒

ข้อสังเกตในระดับปฏิบัติ

๑. ผู้สมัครสอบแข่งขันต้องมีคุณสมบัติตรงตามมาตรฐานตำแหน่งที่ ก.ค.ศ. กำหนด
๒. ระยะเวลาการดำเนินการต้องเป็นไปตามที่กำหนดไว้ในหลักเกณฑ์ และวิธีการที่ ก.ค.ศ.กำหนด
๓. การบรรจุและแต่งตั้งไม่ก่อนวันที่รายงานตัวเข้าปฏิบัติหน้าที่ที่บรรจุและแต่งตั้ง
๔. กรณีมีปัญหาการดำเนินการตามหลักเกณฑ์ฯ ให้ ก.ค.ศ. พิจารณาวินิจฉัยแนวปฏิบัติเป็นรายกรณี ๆ

๑. ชื่องาน การนำรายชื่อผู้สอบแข่งขันได้ในบัญชีหนึ่งไปขึ้นบัญชีเป็นผู้สอบแข่งขันได้ในบัญชีอื่น ของข้าราชการครูและบุคลากรทางการศึกษา ตำแหน่งบุคลากรทางการศึกษาอื่นตามมาตรา ๓๘ ค. (๒)

๒. วัตถุประสงค์

เพื่อเป็นแนวปฏิบัติดำเนินการนำรายชื่อผู้สอบแข่งขันได้ในบัญชีหนึ่งไปขึ้นบัญชีเป็นผู้สอบแข่งขันได้ในบัญชีอื่น ของข้าราชการครูและบุคลากรทางการศึกษา ตำแหน่งบุคลากรทางการศึกษาอื่น ตามมาตรา ๓๘ ค. (๒) เป็นไปอย่างมีประสิทธิภาพ และเกิดประโยชน์สูงสุดในการบริหารงานบุคคล ตามหลักเกณฑ์ ที่ ก.ค.ศ. กำหนด สนองต่อความต้องการของหน่วยงาน และเป็นไปตามหลักธรรมาภิบาล

๓. ขอบข่ายงาน

การนำรายชื่อผู้สอบแข่งขันได้ในบัญชีหนึ่งไปขึ้นบัญชีเป็นผู้สอบแข่งขันได้ในบัญชีอื่นของข้าราชการครูและบุคลากรทางการศึกษา ตำแหน่งบุคลากรทางการศึกษาอื่น ตามมาตรา ๓๘ ค. (๒) เพื่อบรรจุและ แต่งตั้งบุคคลเข้ารับราชการเป็นข้าราชการครูและบุคลากรทางการศึกษา ตำแหน่งบุคลากรทางการศึกษาอื่น ตามมาตรา ๔๗ แห่งพระราชบัญญัติระเบียบข้าราชการครูและบุคลากรทางการศึกษา พ.ศ. ๒๕๔๗ และ

ที่แก้ไขเพิ่มเติม (ฉบับที่ ๒) พ.ศ. ๒๕๕๑

๔. คำจำกัดความ

-

๕. ขั้นตอนการปฏิบัติงาน

๕.๑ สำนักงานเขตพื้นที่การศึกษากำหนดตำแหน่งว่างเพื่อขออนุมัติใช้บัญชีผู้สอบแข่งขันได้ จากบัญชีอื่น ดังนี้

๑) ขออนุมัติใช้บัญชีผู้สอบแข่งขันได้ของ อ.ก.ค.ศ. ที่ ก.ค.ศ. ตั้ง โดยดำเนินการตามลำดับ การขอนำรายชื่อ ฯ ของตำแหน่งบุคลากรทางการศึกษาอื่น ตามมาตรา ๓๘ ค. (๒) ดังนี้

(๑) อ.ก.ค.ศ. สำนักงานปลัดกระทรวงศึกษาธิการ

(๒) อ.ก.ค.ศ. สำนักงานคณะกรรมการการอาชีวศึกษา

โดยดำเนินการตามแนวปฏิบัติ ดังนี้

(๑) ประชุม และมีมติขออนุมัติรายชื่อผู้สอบแข่งขันได้ของ อ.ก.ค.ศ. ที่ ก.ค.ศ. ตั้ง ประชุมและแจ้งมติให้ อ.ก.ค.ศ. เจ้าของบัญชี ทางไปรษณีย์ลงทะเบียนตอบรับภายใน ๗ วัน นับตั้งแต่วันที่มติ โดยรายชื่อจะเท่ากับจำนวนตำแหน่งว่างที่จะบรรจุและแต่งตั้ง

(๒) เมื่อ อ.ก.ค.ศ. เจ้าของบัญชีอนุมัติ และส่งรายชื่อผู้สอบแข่งขันได้ให้สำนักงาน เขตพื้นที่การศึกษาแล้ว สำนักงานเขตพื้นที่การศึกษาประกาศขึ้นบัญชี โดยขออนุมัติ อ.ก.ค.ศ. เขตพื้นที่ การศึกษา

(๓) แจ้ง อ.ก.ค.ศ. เจ้าของบัญชี เพื่อยกเลิกการขึ้นบัญชีเดิม

(๔) ผู้มีอำนาจตามมาตรา ๕๓ ลงนามคำสั่งบรรจุและแต่งตั้ง พร้อมทั้งให้ทดลอง ปฏิบัติหน้าที่ราชการตามหลักเกณฑ์ที่ ก.ค.ศ. กำหนด และส่งคำสั่งบรรจุและแต่งตั้งให้สถานีตำรวจท้องที่ ภูมิสำเนาตรวจสอบประวัติอาชญากรรม

(๕) ส่งคำสั่งให้สำนักงานคณะกรรมการการศึกษาขั้นพื้นฐาน และสำนักงาน ก.ค.ศ. ทราบ ภายใน ๗ วัน นับแต่วันออกคำสั่ง

๒) กรณีไม่มีบัญชีผู้สอบแข่งขันได้ของ อ.ก.ค.ศ. ที่ ก.ค.ศ.ตั้ง ให้ขอจากบัญชีรายชื่อ ผู้สอบแข่งขันได้ในประเภทข้าราชการพลเรือนสามัญของสำนักงานคณะกรรมการการศึกษาขั้นพื้นฐาน

๓) กรณีไม่มีบัญชีผู้สอบแข่งขันได้ของสำนักงานคณะกรรมการการศึกษาขั้นพื้นฐาน ให้ขอ จากบัญชีรายชื่อผู้สอบแข่งขันได้ ในประเภทข้าราชการพลเรือนสามัญของส่วนราชการอื่นได้ โดยต้อง เป็นผู้สอบแข่งขันได้ในตำแหน่งเดียวกันกับตำแหน่งว่างที่จะใช้บรรจุและแต่งตั้ง และต้องมีคุณสมบัติตรงตาม มาตรฐานตำแหน่ง

สำหรับการขอบัญชีประเภทพลเรือนสามัญให้ดำเนินการตามหลักเกณฑ์และวิธีการที่ ก.พ. กำหนด โดยอนุโลม

๖. Flow Chart การปฏิบัติงาน

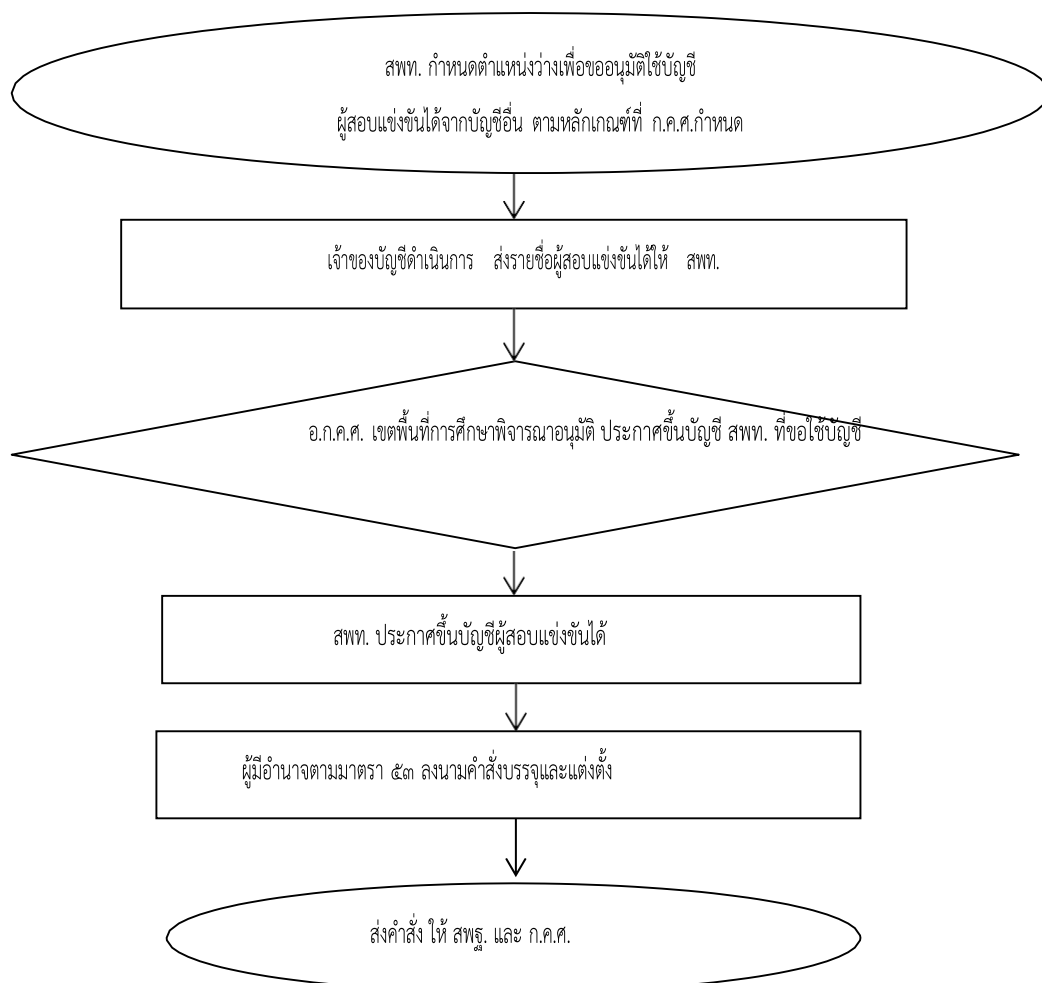

๗. แบบฟอร์มที่ใช้

-

๘. เอกสาร/หลักฐานอ้างอิง

๘.๑ พระราชบัญญัติระเบียบข้าราชการครูและบุคลากรทางการศึกษา พ.ศ. ๒๕๔๗ และที่แก้ไขเพิ่มเติม (ฉบับที่ ๒) พ.ศ. ๒๕๕๑ มาตรา ๕๓

๘.๒ หนังสือสำนักงาน ก.ค.ศ. ที่ ศธ ๐๒๐๖.๕/ว ๘ ลงวันที่ ๑๐ พฤษภาคม ๒๕๕๖ เรื่อง มาตรฐานตำแหน่งของข้าราชการครูและบุคลากรทางการศึกษา ตำแหน่งบุคลากรทางการศึกษาอื่น ตามมาตรา ๓๘ ค. (๒)

๘.๓ หนังสือสำนักงาน ก.ค.ศ. ที่ ศธ ๐๒๐๖.๕/ว ๒๗ ลงวันที่ ๗ พฤศจิกายน ๒๕๕๕ เรื่อง หลักเกณฑ์ และวิธีการ เงื่อนไขการสอบแข่งขันเพื่อบรรจุบุคคลเข้ารับราชการเป็นข้าราชการครูและบุคลากรทางการศึกษา ตำแหน่งบุคลากรทางการศึกษาอื่น ตามมาตรา ๓๘ ค. (๒)

๘.๔ หนังสือสำนักงาน ก.ค.ศ. ที่ ศธ ๐๒๐๖.๕/ว ๔ ลงวันที่ ๗ มิถุนายน ๒๕๕๙ เรื่อง หลักเกณฑ์ และวิธีการ เงื่อนไขการสอบแข่งขันเพื่อบรรจุบุคคลเข้ารับราชการเป็นข้าราชการครูและบุคลากรทางการศึกษา ตำแหน่งบุคลากรทางการศึกษาอื่น ตามมาตรา ๓๘ ค. (๒)

๘.๕ ประกาศสำนักนายกรัฐมนตรี เรื่อง หลักเกณฑ์และวิธีการตรวจสอบประวัติ และพฤติกรรมบุคคล ตามระเบียบสำนักนายกรัฐมนตรี ว่าด้วยการรักษาความปลอดภัยแห่งชาติ พ.ศ. ๒๕๕๒

๑. ชื่องาน งานคัดเลือกบุคคลเพื่อบรรจุและแต่งตั้งเข้ารับราชการเป็นข้าราชการครูและบุคลากรทางการศึกษา ตำแหน่งครูผู้ช่วย กรณีที่มีความจำเป็นหรือมีเหตุพิเศษ [๑๒๐๖]

๒. วัตถุประสงค์

เพื่อเป็นแนวปฏิบัติที่ถูกต้อง สอดคล้องความต้องการของหน่วยงานและเป็นไปตามหลักธรรมาภิบาล

๓. ขอบข่ายงาน

การดำเนินการคัดเลือกบุคคลเพื่อบรรจุและแต่งตั้งเข้ารับราชการเป็นข้าราชการครูและบุคลากรทางการศึกษา ตำแหน่งครูผู้ช่วย กรณีที่มีความจำเป็นหรือมีเหตุพิเศษ ตามหลักเกณฑ์และวิธีการที่ ก.ค.ศ. กำหนด

๔. คำจำกัดความ

-

๕. ขั้นตอนการปฏิบัติงาน

๕.๑ สำนักงานเขตพื้นที่การศึกษาประถมศึกษา/สำนักงานเขตพื้นที่การศึกษามัธยมศึกษา จัดทำ ข้อมูลและรายละเอียดเพื่อขออนุมัติ อ.ก.ค.ศ. เขตพื้นที่การศึกษา ดังนี้

๑) พิจารณาตำแหน่งว่าง และสาขาวิชาเอก เพื่อใช้ในการคัดเลือกตามความจำเป็นและ ความต้องการของสถานศึกษา

๒) จัดทำรายละเอียดการดำเนินการคัดเลือกบุคคลเพื่อบรรจุและแต่งตั้งตามหลักเกณฑ์ และวิธีการที่ ก.ค.ศ. กำหนด เช่น การกำหนดคุณสมบัติ หลักสูตร วิธีการสอบคัดเลือก เกณฑ์การตัดสิน เสนอ อ.ก.ค.ศ. เขตพื้นที่การศึกษา อนุมัติ ประกาศการดำเนินการคัดเลือก ตลอดจนแต่งตั้งคณะกรรมการ/ อนุกรรมการ แล้วแต่กรณี

๕.๒ อ.ก.ค.ศ. เขตพื้นที่การศึกษา พิจารณาอนุมัติตำแหน่ง สาขาวิชาเอก และวิธีการดำเนินการ คัดเลือกตามที่สำนักงานเขตพื้นที่การศึกษาเสนอ

๕.๓ สำนักงานเขตพื้นที่การศึกษา ดำเนินการคัดเลือกตามหลักเกณฑ์และวิธีการที่ ก.ค.ศ. กำหนด และตามที่ อ.ก.ค.ศ. เขตพื้นที่การศึกษาอนุมัติ

๕.๔ ผู้มีอำนาจตามมาตรา ๕๓ แต่งตั้งโดยอนุมัติ อ.ก.ค.ศ. เขตพื้นที่การศึกษา ลงนามคำสั่งบรรจุ และแต่งตั้ง

๕.๕ ส่งคำสั่งบรรจุและแต่งตั้ง พร้อมทั้งให้ผู้ที่ได้รับการบรรจุแต่งตั้งไปตรวจสอบจัดทำแฟ้มประวัติ อาชญากรรม ณ สถานีตำรวจท้องที่ภูมิลำเนา

๕.๖ รายงาน และส่งคำสั่งบรรจุและแต่งตั้งให้สำนักงาน ก.ค.ศ. ภายใน ๗ วัน

๖. Flow Chart การปฏิบัติงาน

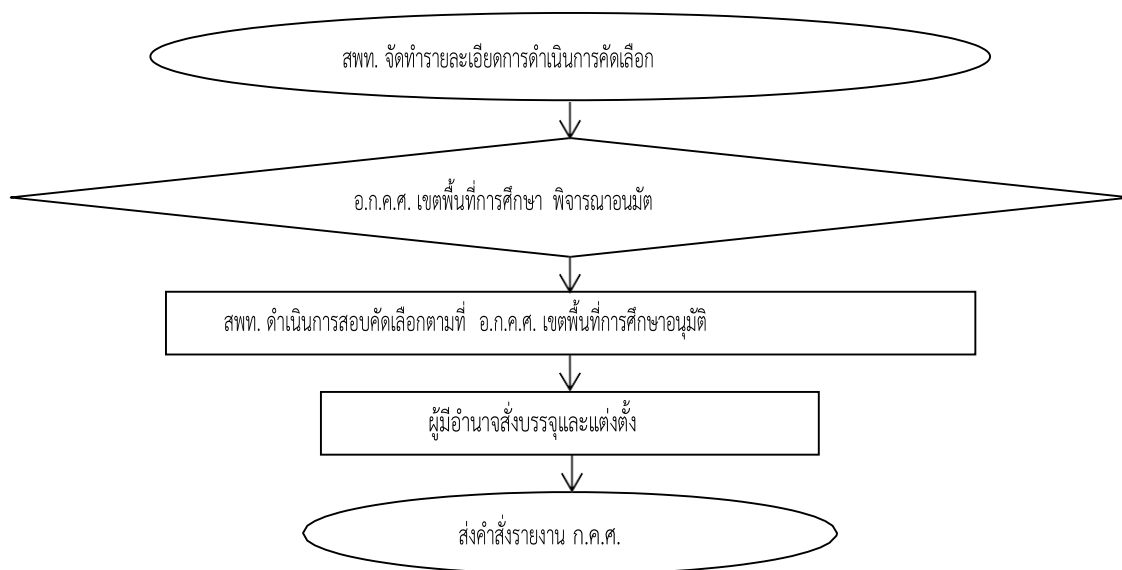

๗. แบบฟอร์มที่ใช้

-

๘. เอกสาร/หลักฐานอ้างอิง

๘.๑ พระราชบัญญัติระเบียบข้าราชการครูและบุคลากรทางการศึกษา พ.ศ. ๒๕๔๗ และที่แก้ไขเพิ่มเติม (ฉบับที่ ๒) พ.ศ. ๒๕๕๑ มาตรา ๔๕, ๕๓, ๑๓๓

๘.๒ หนังสือสำนักงาน ก.ค.ศ. ที่ ศธ ๐๒๐๖.๖/ว ๑๖ ลงวันที่ ๒๖ พฤศจิกายน ๒๕๕๗ เรื่อง หลักเกณฑ์และวิธีการคัดเลือกบุคคลเพื่อบรรจุและแต่งตั้งเข้ารับราชการเป็นข้าราชการครูและบุคลากรทางการศึกษา ตำแหน่งครูผู้ช่วย กรณีที่มีความจำเป็นหรือมีเหตุพิเศษ

๘.๓ หนังสือสำนักงาน ก.ค.ศ. ที่ ศธ ๐๒๐๖.๖/ว ๑๗ ลงวันที่ ๒๖ พฤศจิกายน ๒๕๕๗ เรื่อง หลักเกณฑ์และวิธีการคัดเลือกพนักงานราชการ ลูกจ้างประจำ ครูสอนศาสนา วิทยากรอิสลามศึกษา พนักงานจ้างเหมาบริการ ครูอัตราจ้างหรือลูกจ้างชั่วคราว เพื่อบรรจุและแต่งตั้งเข้ารับราชการเป็นข้าราชการครู และบุคลากรทางการศึกษา ตำแหน่งครูผู้ช่วย ในเขตพัฒนาพิเศษเฉพาะกิจจังหวัดชายแดนภาคใต้ เฉพาะจังหวัด ยะลา นราธิวาส ปัตตานี และ ๔ อำเภอ ในจังหวัดสงขลา (อำเภอจะนะ อำเภอเทพา อำเภอนาทวี และอำเภอ สะบ้าย้อย)

๑. ชื่องาน งานคัดเลือกนักศึกษาทุนเพื่อบรรจุและแต่งตั้งเข้ารับราชการเป็นข้าราชการครูและบุคลากรทางการศึกษา ตำแหน่งครูผู้ช่วย [๑๒๐๘]

๒. วัตถุประสงค์

เพื่อเป็นแนวปฏิบัติที่ถูกต้อง สอดคล้องต่อความต้องการของหน่วยงาน และเป็นไปตามหลักธรรมาภิบาล

๓. ขอบข่ายงาน

การดำเนินการคัดเลือกนักศึกษาทุนโครงการต่าง ๆ เพื่อบรรจุเป็นข้าราชการครูและบุคลากรทางการศึกษา ตำแหน่งครูผู้ช่วย ตามหลักเกณฑ์ และวิธีการที่ ก.ค.ศ. กำหนด และให้เป็นไปตามเงื่อนไขที่กำหนดของโครงการต่าง ๆ

๔. คำจำกัดความ

-

๕. ขั้นตอนการปฏิบัติงาน

๕.๑ สำนักงานเขตพื้นที่การศึกษา จัดทำรายละเอียดอัตราทุนที่ได้รับจัดสรร การกำหนดวิชาเอกตามที่ได้รับจัดสรร จำนวนนักศึกษาทุนที่จะบรรจุและแต่งตั้ง วิธีการคัดเลือก เกณฑ์การตัดสิน การคัดเลือกเสนอ อ.ก.ค.ศ. เขตพื้นที่การศึกษาอนุมัติ ประกาศการดำเนินการคัดเลือก และแต่งตั้ง คณะกรรมการ/อนุกรรมการ ตามความจำเป็นเหมาะสมในการดำเนินการคัดเลือก

๕.๒ อ.ก.ค.ศ. เขตพื้นที่การศึกษา พิจารณาอนุมัติการดำเนินการคัดเลือกตามที่สำนักงานเขตพื้นที่การศึกษาเสนอ เพื่อขอความเห็นชอบในการคัดเลือก

๕.๓ สำนักงานเขตพื้นที่การศึกษา ดำเนินการคัดเลือก ตามหลักเกณฑ์และวิธีการที่ ก.ค.ศ. กำหนด ดังนี้ ประกาศรับสมัคร รับสมัครประกาศรายชื่อผู้มีสิทธิเข้ารับการคัดเลือก ดำเนินการคัดเลือก ประกาศผลการคัดเลือก และเรียกรายงานตัวเพื่อบรรจุและแต่งตั้ง

การคัดเลือกโครงการนักเรียนทุนรัฐบาล การคัดเลือกที่มีสัญญาผูกพันตามโครงการพิเศษ ให้ผู้ดำเนินการคัดเลือกประเมินความเหมาะสมกับตำแหน่ง และวิชาชีพ ด้วยการสัมภาษณ์ โดยพิจารณาจากประวัติส่วนตัว และการศึกษา บุคลิกลักษณะ ท่วงทีวาจา ปฏิภาณไหวพริบ เจตคติ และอุดมการณ์

๕.๔ ผู้มีอำนาจตามมาตรา ๕๓ ดำเนินการบรรจุและแต่งตั้ง โดยอนุมัติ อ.ก.ค.ศ. เขตพื้นที่การศึกษา

๕.๕ แจ้งสถานศึกษา และงานที่เกี่ยวข้อง เพื่อดำเนินการต่อไป

๕.๖ รายงาน และส่งคำสั่งบรรจุและแต่งตั้งให้สำนักงานคณะกรรมการการศึกษาขั้นพื้นฐานและสำนักงาน ก.ค.ศ. ภายใน ๗ วัน นับแต่วันออกคำสั่ง

๖. Flow Chart การปฏิบัติงาน

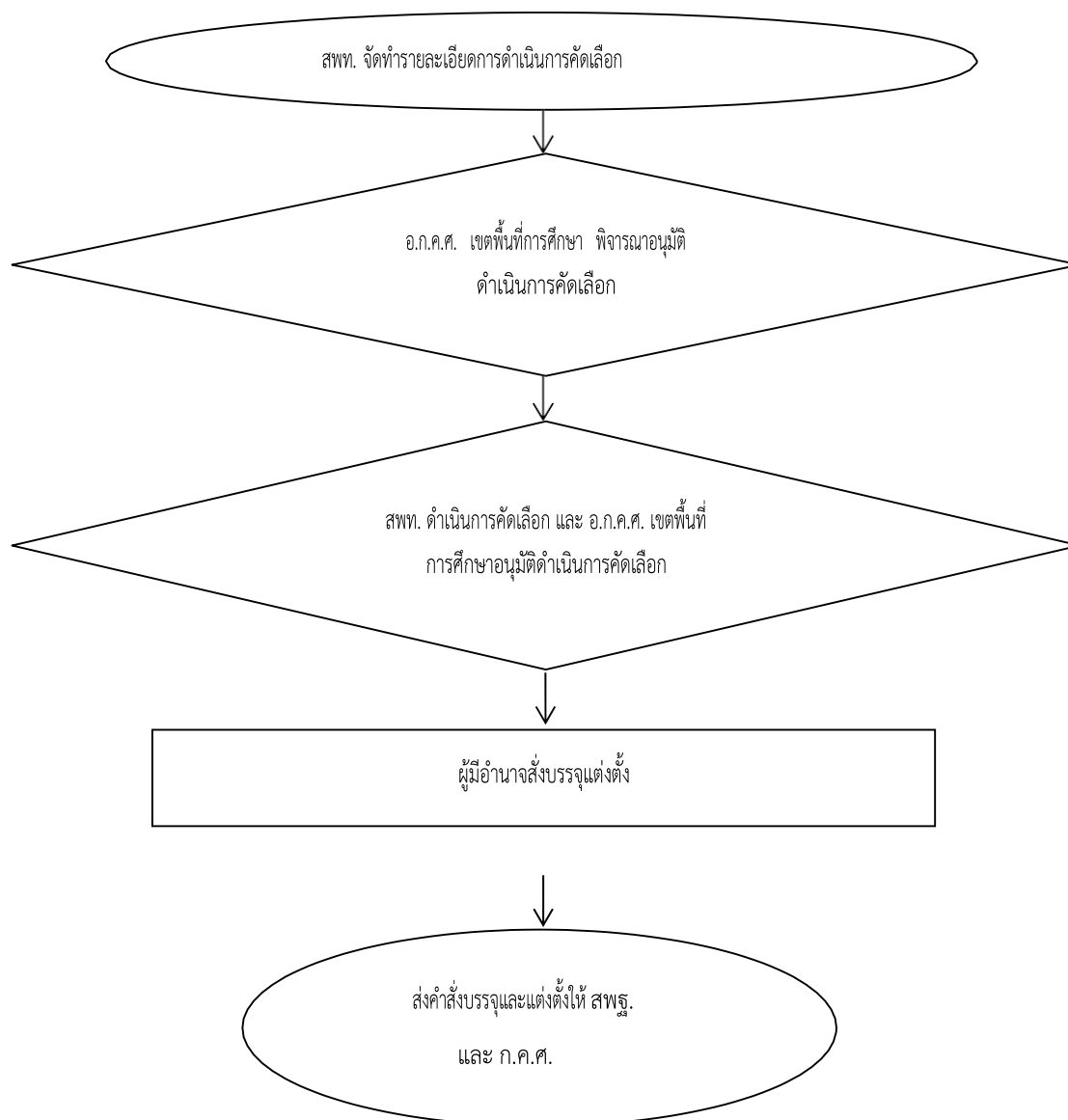

๗. แบบฟอร์มที่ใช้

-

๘. เอกสาร/หลักฐานอ้างอิง

๘.๑ พระราชบัญญัติระเบียบข้าราชการครูและบุคลากรทางการศึกษา พ.ศ. ๒๕๔๗ มาตรา ๔๗, ๕๓, ๑๓๓ และที่แก้ไขเพิ่มเติม

๘.๒ หนังสือสำนักงาน ก.ค.ศ. ที่ ศธ ๐๒๐๖.๖/ว ๑๖ ลงวันที่ ๒๖ พฤศจิกายน ๒๕๕๗ เรื่อง หลักเกณฑ์และวิธีการคัดเลือกบุคคลเพื่อบรรจุและแต่งตั้งเข้ารับราชการเป็นข้าราชการครูและบุคลากรทางการศึกษา ตำแหน่งครูผู้ช่วย กรณีที่มีความจำเป็นหรือมีเหตุพิเศษ

๘.๓ หนังสือสำนักงาน ก.ค.ศ. ที่ ศธ ๐๒๐๖.๖/ว ๑๔ ลงวันที่ ๒๕ กันยายน ๒๕๕๗ เรื่อง การกำหนดคุณสมบัติผู้มีสิทธิ์เข้ารับราชการคัดเลือกเพื่อบรรจุและแต่งตั้งเข้ารับราชการเป็นข้าราชการครู และบุคลากรทางการศึกษา ตำแหน่งครูผู้ช่วย เพื่อทำหน้าที่ผู้ฝึกสอนกีฬา

๘.๔ หนังสือสำนักงาน ก.ค.ศ. ที่ ศธ ๐๒๐๖.๒/ว ๑๓ ลงวันที่ ๕ พฤษภาคม ๒๕๖๐ เรื่อง การแก้ไข หลักเกณฑ์และวิธีการคัดเลือกบุคคลเพื่อบรรจุและแต่งตั้งเข้ารับราชการเป็นข้าราชการครูและบุคลากรทางการศึกษา ตำแหน่งครูผู้ช่วย กรณีที่มีความจำเป็นหรือมีเหตุพิเศษ

๘.๕ หนังสือสำนักงาน ก.ค.ศ. ที่ ศธ ๐๒๐๖.๗/ว ๑๙ ลงวันที่ ๒๕ ตุลาคม ๒๕๖๑ เรื่อง หลักเกณฑ์ และวิธีการเตรียมความพร้อมและพัฒนาอย่างเข้ม ตำแหน่งครูผู้ช่วย

๘.๖ ประกาศสำนักนายกรัฐมนตรี เรื่อง หลักเกณฑ์และวิธีการตรวจสอบประวัติ และพฤติการณ์บุคคล ตามระเบียบสำนักนายกรัฐมนตรี ว่าด้วยการรักษาความปลอดภัยแห่งชาติ พ.ศ. ๒๕๕๒

๘.๗ มติ ก.ค.ศ.อื่น ๆ ที่เกี่ยวข้อง

ข้อสังเกตในระดับปฏิบัติ

กรณีบรรจุและแต่งตั้งผู้สอบแข่งขันได้เข้ารับราชการเป็นข้าราชการครูและบุคลากรทางการศึกษา ให้ตรวจสอบคุณสมบัติจากสถาบันการศึกษาที่สำเร็จ และวันที่ ก.ค.ศ. รับรองคุณวุฒิด้วย

๙. ตัวอย่างการจัดทำคำสั่งแต่งตั้งย้าย

๙.๑ คำชี้แจงประกอบหน้าคำสั่ง การกรอกรายละเอียดในหน้าคำสั่ง ให้ดำเนินการดังต่อไปนี้

๑

๑) หมายเลข ๒ ให้ระบุหน่วยงานที่ออกคำสั่ง

๒) หมายเลข ให้ระบุลำดับที่/ปีที่ออกคำสั่ง

๓) หมายเลข ๓ ให้ระบุชื่อคำสั่ง

๔) หมายเลข ๔ ให้ระบุกฎหมาย ระเบียบ หลักเกณฑ์ และวิธีการที่เกี่ยวข้องให้ครบถ้วน ได้แก่ บรรจุและแต่งตั้งผู้ได้รับคัดเลือก ให้ระบุหลักเกณฑ์ และวิธีการที่เกี่ยวข้อง เช่น ว ๑๔/๒๕๕๗, ว ๑๖/๒๕๕๗, ว ๑๓/๒๕๖๐ และว ๑๙/๒๕๖๑

๕) หมายเลข ๕ ให้ระบุชื่อ อ.ก.ค.ศ. ที่ ก.ค.ศ. ตั้ง ครั้งที่ประชุม และวันที่มีมติอนุมัติ ให้บรรจุและแต่งตั้ง

๖) หมายเลข ๖ ให้ระบุเหตุผลของการบรรจุและแต่งตั้งผู้ได้รับคัดเลือก เช่น นักเรียนทุน หรือผู้สำเร็จการศึกษาในสาขาวิชาชีพที่ขาดแคลน หรืออื่น ๆ

๗) หมายเลข ๗ ให้ระบุจำนวนผู้ได้รับการบรรจุและแต่งตั้ง ตามบัญชีรายละเอียดแนบที่ ๑ ย

๘) หมายเลข ๘ ให้ระบุวัน เดือน ปี ที่มีอำนาจสั่งบรรจุและแต่งตั้งลงนามในคำสั่ง

๙) หมายเลข ๙ ให้ระบุลายมือชื่อของผู้มีอำนาจสั่งบรรจุและแต่งตั้ง

๙.๒ คำชี้แจงประกอบบัญชีรายละเอียดแนบท้ายคำสั่ง การกรอกบัญชีรายละเอียดแนบท้ายคำสั่งในแต่ละช่องรายการ ให้ดำเนินการดังต่อไปนี้

๑) หมายเลข ๑ “ที่” ให้ระบุลำดับที่ผู้ที่ได้รับการบรรจุและแต่งตั้ง

๒) หมายเลข ๒ “ชื่อ-ชื่อสกุล วัน เดือน ปีเกิด เลขประจำตัวประชาชน” ให้ระบุชื่อ-ชื่อสกุล วัน เดือน ปีเกิด เลขประจำตัวประชาชน ของผู้ได้รับการบรรจุและแต่งตั้ง

๓) หมายเลข ๓ “วุฒิ/วิชาเอก/สถาบันการศึกษา” ให้ระบุชื่อคุณวุฒิ และวงเล็บสาขาวิชาเอก สถาบันการศึกษาที่สำเร็จ และจำนวนปีที่ศึกษาตามที่หลักสูตรกำหนด

๔) หมายเลข ๔ “ใบอนุญาตประกอบวิชาชีพหรือหลักฐานอื่น ๆ” ให้ระบุเลขที่ ใบอนุญาตประกอบวิชาชีพหรือหลักฐานอื่น ๆ วันที่ออก และวันที่หมดอายุ

๕) หมายเลข ๕ “การคัดเลือก” ให้ระบุตำแหน่ง ลำดับที่ กลุ่มวิชา/วิชาเอก ประกาศผลการคัดเลือกของหน่วยงานที่จัด

๖) หมายเลข ๖ “ตำแหน่งที่บรรจุและแต่งตั้ง” ให้ระบุตำแหน่ง/หน่วยงานการศึกษา ตำแหน่งเลขที่ ตำแหน่งเลขที่จ่ายตรง เงินเดือน (อันดับ และอัตราเงินเดือน) ที่บรรจุและแต่งตั้ง (กรณีอาศัยเบิกให้ระบุด้วย)

๗) หมายเลข ๗ “ตั้งแต่วันที่” ให้ระบุวัน เดือน ปี ที่มีผลให้บรรจุและแต่งตั้งเข้ารับ

๘) หมายเลข ๘ “หมายเหตุ” ให้ระบุกรณีอื่น ๆ ที่เป็นเงื่อนไขเฉพาะราย

๑. ชื่องาน งานคัดเลือกบุคคลเพื่อบรรจุและแต่งตั้งให้ดำรงตำแหน่งรองผู้อำนวยการสถานศึกษา และ
ผู้อำนวยการสถานศึกษา สังกัดสำนักงานคณะกรรมการการศึกษาขั้นพื้นฐาน [๑๒๐๙]

๒. วัตถุประสงค์

เพื่อให้การบริหารงานบุคคลของข้าราชการครูและบุคลากรทางการศึกษา เป็นไปอย่างมีประสิทธิภาพ และเป็นมาตรฐานเดียวกัน สามารถคัดเลือกบุคคลที่มีความรู้ ความสามารถ คุณธรรม จริยธรรม มีประสบการณ์ และศักยภาพในการบริหารสถานศึกษา ประกอบกับนโยบายกระทรวงศึกษาธิการ ที่ต้องการผู้นำในการปฏิรูป การศึกษา สามารถนำนโยบายสู่การปฏิบัติ

๓. ขอบข่ายงาน

การคัดเลือกบุคคลเพื่อบรรจุและแต่งตั้งให้ดำรงตำแหน่งรองผู้อำนวยการสถานศึกษา และ
ผู้อำนวยการสถานศึกษา ในสำนักงานเขตพื้นที่การศึกษาประถมศึกษา สำนักงานเขตพื้นที่การศึกษามัธยมศึกษา หรือสำนักบริหารงานการศึกษาพิเศษ สังกัดสำนักงานคณะกรรมการการศึกษาขั้นพื้นฐาน

๔. คำจำกัดความ

ผู้ดำเนินการคัดเลือก หมายถึง อ.ก.ค.ศ. เขตพื้นที่การศึกษา หรือ อ.ก.ค.ศ. สำนักบริหารงาน
การศึกษาพิเศษ แล้วแต่กรณี

๕. ขั้นตอนการปฏิบัติงาน

๕.๑ สำนักงานคณะกรรมการการศึกษาขั้นพื้นฐาน ดำเนินการกำหนดวัน และเวลาในการ
ดำเนินการ ทั้งสำนักงานเขตพื้นที่การศึกษาประถมศึกษา สำนักงานเขตพื้นที่การศึกษามัธยมศึกษา และ
สำนักบริหารงาน การศึกษาพิเศษ กำหนดรายละเอียด วิธีการ และเงื่อนไขเกี่ยวกับการคัดเลือกบุคคลเพื่อ
บรรจุและแต่งตั้งให้ ดำรงตำแหน่งรองผู้อำนวยการสถานศึกษา และผู้อำนวยการสถานศึกษา โดยความ
เห็นชอบของ ก.ค.ศ.

๕.๒ สำนักงานเขตพื้นที่การศึกษา จัดทำ รายละเอียดตำแหน่ง จำนวนอัตราว่างที่จะใช้ในการบรรจุ
และแต่งตั้ง ประกาศรับสมัคร ประกาศรายชื่อผู้มีสิทธิเข้ารับการคัดเลือก ดำเนินการสอบ ภาค ก ประกาศ
รายชื่อผ่านการคัดเลือก ภาค ก ดำเนินการประเมิน ภาค ข ดำเนินการประเมิน ภาค ค ประกาศรายชื่อผู้
ได้รับ การคัดเลือก แต่งตั้งคณะกรรมการเพื่อดำเนินการคัดเลือก และคณะทำงานตามความจำเป็นและ
เหมาะสม เสนอ อ.ก.ค.ศ. เขตพื้นที่การศึกษา

๕.๓ อ.ก.ค.ศ. เขตพื้นที่การศึกษาพิจารณาอนุมัติ ตามที่สำนักงานเขตพื้นที่การศึกษาเสนอ

๕.๔ สำนักงานเขตพื้นที่การศึกษา ดำเนินการ

๑) ประกาศรับสมัครก่อนวันรับสมัครไม่น้อยกว่าเจ็ดวัน ตามที่ผู้ดำเนินการคัดเลือกกำหนด โดยระบุรายละเอียด ดังต่อไปนี้

- (๑) คุณสมบัติของผู้มีสิทธิเข้ารับการคัดเลือก ตามที่ ก.ค.ศ กำหนด
- (๒) วัน เวลา และสถานที่รับสมัคร
- (๓) จำนวนตำแหน่งว่างที่จะใช้ในการบรรจุและแต่งตั้ง
- (๔) เอกสารที่ใช้ในการสมัคร

(๕) องค์ประกอบในการคัดเลือก ตัวชี้วัด คะแนนการประเมิน และเกณฑ์การตัดสิน ตามที่สำนักงานคณะกรรมการการศึกษาขั้นพื้นฐานกำหนด

(๖) ข้อตกลงในการปฏิบัติงานในหน้าที่ ตามที่สำนักงานคณะกรรมการการศึกษาขั้นพื้นฐานกำหนด

(๗) องค์ประกอบ ตัวชี้วัด คะแนนการประเมิน และวิธีการประเมินสัมฤทธิผล การปฏิบัติงานในหน้าที่ ตามที่สำนักงานคณะกรรมการการศึกษาขั้นพื้นฐานกำหนด

(๘) เงื่อนไขในการสมัครตามหลักเกณฑ์ และวิธีการที่ ก.ค.ศ. หรือสำนักงานคณะกรรมการการศึกษาขั้นพื้นฐาน หรือผู้ดำเนินการคัดเลือก แล้วแต่กรณี กำหนด

(๙) ข้อความอื่นที่ผู้สมัครเข้ารับการคัดเลือกควรทราบ

ทั้งนี้ ให้ประกาศไว้ในที่เปิดเผย และส่งประกาศไปยังหน่วยงานที่เกี่ยวข้อง

๒) ดำเนินการรับสมัครคัดเลือกไม่น้อยกว่าเจ็ดวัน ไม่เว้นวันหยุดราชการ

๓) ประกาศรายชื่อผู้มีสิทธิเข้ารับการคัดเลือก และข้อความอื่นที่ผู้สมัครเข้ารับการคัดเลือก ควรทราบ

๔) ดำเนินการสอบ ภาค ก (ความรู้ และความสามารถในการปฏิบัติงานในหน้าที่) ก่อนโดยผู้สอบ ภาค ก ไม่ผ่าน ไม่มีสิทธิเข้ารับการประเมิน ภาค ข (ประวัติ ประสิทธิภาพ และผลงาน) และภาค ค (ความเหมาะสมกับตำแหน่ง)

๕) ประกาศรายชื่อผู้ผ่านการคัดเลือก ภาค ก และมีสิทธิเข้ารับการประเมิน ภาค ข และภาค ค โดยระบุรายละเอียด ดังต่อไปนี้

(๑) รายชื่อผู้ผ่านการคัดเลือก ภาค ก

(๒) วัน เวลา และสถานที่ในการยื่นเอกสารประกอบการประเมิน ภาค ข และภาค ค

(๓) วัน เวลา และสถานที่ในการประเมิน ภาค ค (การสัมภาษณ์)

(๔) ข้อความอื่นที่ผู้ผ่านการคัดเลือก ภาค ก ควรทราบ

๖) ดำเนินการประเมิน ภาค ข (ประวัติ ประสบการณ์ และผลงาน) โดยให้ผู้ดำเนินการคัดเลือกตั้งคณะกรรมการประเมิน ตามองค์ประกอบคณะกรรมการประเมิน ตามที่สำนักงานคณะกรรมการการศึกษาขั้นพื้นฐานกำหนด

๗) ดำเนินการประเมิน ภาค ค (ความเหมาะสมกับตำแหน่ง) โดยให้ผู้ดำเนินการคัดเลือก ตั้งคณะกรรมการประเมิน ตามองค์ประกอบคณะกรรมการประเมิน ตามที่สำนักงานคณะกรรมการการศึกษาขั้นพื้นฐานกำหนด

๘) ประกาศรายชื่อผู้ได้รับการคัดเลือก

๕.๕ ผู้มีอำนาจตามมาตรา ๕๓ สั่งบรรจุและแต่งตั้งผู้ได้รับการคัดเลือกซึ่งเป็นผู้มีคุณสมบัติครบถ้วน ตามมาตรฐานตำแหน่ง และตามหลักเกณฑ์ และวิธีการนี้ รวมทั้งไม่ติดเงื่อนไขอื่นใดที่ ก.ค.ศ. กำหนด โดยความเห็นชอบของ อ.ก.ค.ศ. เขตพื้นที่การศึกษา

๕.๖ แจ้งสถานศึกษา สำนักงานเขตพื้นที่การศึกษา และงานที่เกี่ยวข้อง เพื่อดำเนินการต่อไป

๕.๗ ส่งสำเนาคำสั่งให้สำนักงานคณะกรรมการการศึกษาขั้นพื้นฐาน และสำนักงาน ก.ค.ศ. ภายใน

๗ วัน นับแต่วันออกคำสั่ง

๖. Flow Chart การปฏิบัติงาน

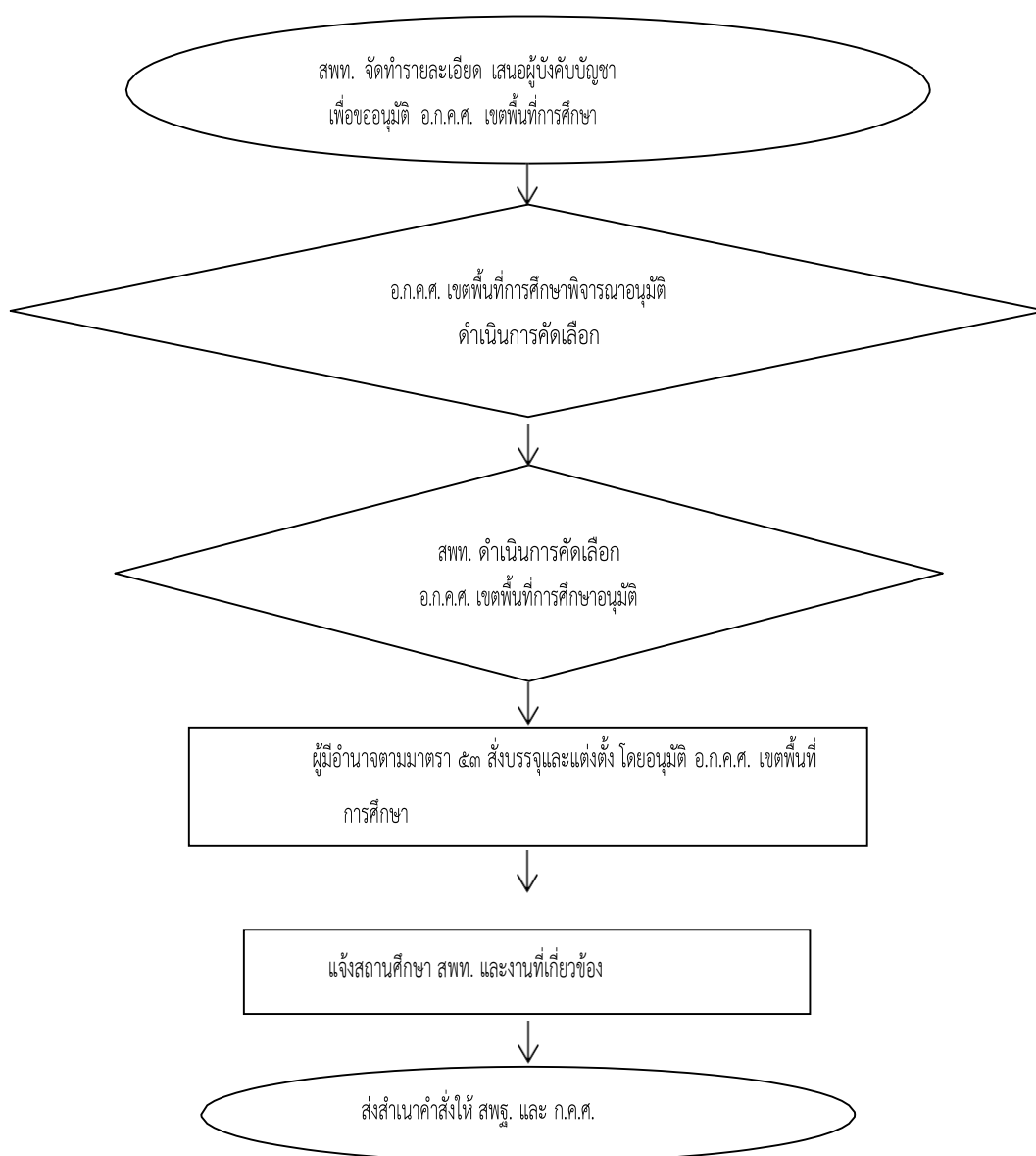

๗. แบบฟอร์มที่ใช้

ตามแบบที่สำนักงานคณะกรรมการการศึกษาขั้นพื้นฐานกำหนด

๘. เอกสาร/หลักฐานอ้างอิง

๘.๑ มาตรา ๑๙ (๔) มาตรา ๕๗ และมาตรา ๗๑ แห่งพระราชบัญญัติระเบียบข้าราชการครู และบุคลากรทางการศึกษา พ.ศ. ๒๕๔๗ และที่แก้ไขเพิ่มเติม

๘.๒ หนังสือสำนักงาน ก.ค.ศ.ที่ ศธ ๐๒๐๖.๖/ว ๑๖ ลงวันที่ ๒๐ กรกฎาคม ๒๕๖๕ เรื่อง หลักเกณฑ์ และวิธีการคัดเลือกบุคคลเพื่อบรรจุและแต่งตั้งให้ดำรงตำแหน่งรองผู้อำนวยการสถานศึกษา และผู้อำนวยการสถานศึกษา สังกัดสำนักงานคณะกรรมการการศึกษาขั้นพื้นฐาน

๘.๓ พระราชบัญญัติเงินเดือน เงินวิทยฐานะ และเงินประจำตำแหน่งข้าราชการครูและบุคลากรทางการศึกษา พ.ศ. ๒๕๔๗ และที่แก้ไขเพิ่มเติม

๘.๔ กฎ ก.ค.ศ. ว่าด้วยการสั่งให้ข้าราชการครูและบุคลากรทางการศึกษารับเงินเดือนในอัตรากำลังทดแทน พ.ศ. ๒๕๕๑

๘.๕ หนังสือสำนักงาน ก.ค.ศ. ที่ ศธ ๐๒๐๖.๔/ว ๓ ลงวันที่ ๒๖ มกราคม ๒๕๖๔ เรื่อง มาตรฐานตำแหน่ง และมาตรฐานวิทยฐานะของข้าราชการครูและบุคลากรทางการศึกษา

ข้อสังเกตในระดับปฏิบัติ

๑. การกำหนดระยะเวลา ประกาศรับสมัคร ให้เป็นไปตามระยะเวลาที่ ก.ค.ศ. กำหนด
๒. กรณีไม่สามารถดำเนินการตามหลักเกณฑ์ และวิธีการที่ ก.ค.ศ. กำหนด ให้เสนอ ก.ค.ศ. พิจารณา
๓. ให้บรรจุและแต่งตั้งผู้ได้รับการคัดเลือกผู้ที่มีคุณสมบัติตรงตามมาตรฐานตำแหน่ง และมาตรฐานวิทยฐานะ ตามที่ ก.ค.ศ. กำหนด

๙. ตัวอย่างการจัดทำคำสั่งบรรจุและแต่งตั้ง

๙.๑ คำชี้แจงประกอบหน้าคำสั่ง การกรอกรายละเอียดในหน้าคำสั่ง ให้

ดำเนินการดังต่อไปนี้

- ๑) หมายเลข ๑ ให้ระบุหน่วยงานที่ออกคำสั่ง
- ๒) หมายเลข ๒ ให้ระบุลำดับที่/ปีที่ออกคำสั่ง
- ๓) หมายเลข ๓ ให้ระบุชื่อคำสั่ง
- ๔) หมายเลข ๔ ให้ระบุกฎหมาย ระเบียบ หลักเกณฑ์ และวิธีการที่เกี่ยวข้องให้ครบถ้วน
- ๕) หมายเลข ๕ ให้ระบุชื่อ อ.ก.ค.ศ. เขตพื้นที่การศึกษา ครั้งที่ประชุม และวันที่มีมติ

อนุมัติให้เปลี่ยนตำแหน่ง

- ๖) หมายเลข ๖ ให้ระบุประกาศผลการคัดเลือก วัน เดือน ปี และชื่อเรื่อง
- ๗) หมายเลข ๗ ให้ระบุจำนวนผู้ได้รับการเปลี่ยนตำแหน่งตามบัญชีรายละเอียดแนบท้ายคำสั่ง
- ๘) หมายเลข ๘ ให้ระบุวัน เดือน ปี ที่ผู้มีอำนาจสั่งบรรจุและแต่งตั้งลงนามในคำสั่ง
- ๙) หมายเลข ๙ ให้ระบุลายมือชื่อของผู้มีอำนาจสั่งบรรจุและแต่งตั้ง

๙.๒ คำชี้แจงประกอบบัญชีรายละเอียดแนบท้ายคำสั่ง การกรอกรายละเอียดแนบท้ายคำสั่งในแต่ละช่อง

รายการ ให้ดำเนินการดังต่อไปนี้

- ๑) หมายเลข ๑ “ที่” ให้ระบุลำดับที่ผู้ที่ได้รับการบรรจุและแต่งตั้ง
- ๒) หมายเลข ๒ “ชื่อ-ชื่อสกุล เลขประจำตัวประชาชน” ให้ระบุชื่อ-ชื่อสกุล

เลขประจำตัวประชาชน ของผู้ได้รับการเปลี่ยนตำแหน่ง

๓) หมายเลข ๓ “วุฒิ/วิชาเอก/สถาบันการศึกษา” ให้ระบุชื่อคุณวุฒิ และวงเล็บสาขา วิชาเอก สถาบันการศึกษาที่สำเร็จ

๔) หมายเลข ๔ “ใบอนุญาตประกอบวิชาชีพ” ให้ระบุเลขที่ใบอนุญาตประกอบวิชาชีพ วันที่ออก และวันที่หมดอายุ

๕) หมายเลข ๕ “ตำแหน่งและสังกัดเดิม” ให้ระบุตำแหน่ง/หน่วยงานการศึกษา วิทยฐานะ ตำแหน่งเลขที่ ตำแหน่งเลขที่จ่ายตรง เงินเดือน (อันดับ และอัตราเงินเดือน)

๖) หมายเลข ๖ “ตำแหน่งที่ได้รับแต่งตั้ง” ให้ระบุตำแหน่ง/หน่วยงานการศึกษา วิทยฐานะ เงินเดือน (อันดับ และอัตราเงินเดือน) ที่ได้รับแต่งตั้ง

๗) หมายเลข ๗ “ตำแหน่งและอัตราเงินเดือนที่ใช้เปลี่ยนตำแหน่ง” ให้ระบุตำแหน่ง/ หน่วยงานการศึกษา ตำแหน่งเลขที่ ตำแหน่งเลขที่จ่ายตรง เงินเดือน (อันดับ และอัตราเงินเดือน) กรณีอาศัยเบิก ให้ระบุด้วย

๘) หมายเลข ๘ “ตั้งแต่วันที่” ให้ระบุวัน เดือน ปี ที่มีผลให้เปลี่ยนตำแหน่ง

๙) หมายเลข ๙ “หมายเหตุ” ให้ระบุกรณีอื่น ๆ ที่เป็นเงื่อนไขเฉพาะราย ข้อสังเกตในระดับปฏิบัติ กรณีที่ ก.ค.ศ. กำหนดหลักเกณฑ์ และวิธีการที่เกี่ยวข้องเพิ่มเติมหรือเปลี่ยนแปลงมติให้นำมาระบุไว้ในคำสั่งด้วย

๑. ชื่องาน งานคัดเลือกข้าราชการครูและบุคลากรทางการศึกษา เพื่อบรรจุและแต่งตั้งให้ดำรง ตำแหน่งศึกษานิเทศก์ [๑๒๑๐]

๒. วัตถุประสงค์

เพื่อเป็นแนวปฏิบัติที่ถูกต้อง สอดคล้องต่อความต้องการของหน่วยงาน และเป็นไปตามหลักธรรมาภิบาล

๓. ขอบข่ายงาน

การดำเนินการคัดเลือกข้าราชการครูและบุคลากรทางการศึกษา เพื่อบรรจุและแต่งตั้งให้ดำรงตำแหน่งศึกษานิเทศก์ ซึ่งเป็นตำแหน่งว่างที่มีอัตราเงินเดือน และไม่ติดเงื่อนไขของคณะกรรมการกำหนดเป้าหมายและนโยบายกำลังคนภาครัฐ (คปร.) และที่ ก.ค.ศ. กำหนดในสำนักงานเขตพื้นที่การศึกษา ประถมศึกษา/สำนักงานเขตพื้นที่การศึกษามัธยมศึกษาต้องดำเนินการ ตามหลักเกณฑ์และวิธีการที่ ก.ค.ศ. กำหนด

๔. คำจำกัดความ

-

๕. ขั้นตอนการปฏิบัติงาน

๕.๑ สำนักงานเขตพื้นที่การศึกษา จัดทำรายละเอียดอัตราว่าง ร่างประกาศคัดเลือก

๕.๒ จัดทำข้อมูล และรายละเอียดเพื่อขออนุมัติ อ.ก.ค.ศ. เขตพื้นที่การศึกษา ดังนี้

๑) กำหนดตำแหน่งว่างที่จะบรรจุและแต่งตั้งศึกษานิเทศก์

๒) กำหนดข้อตกลงในการปฏิบัติงานในหน้าที่เพื่อประเมินสัมฤทธิผลการปฏิบัติงาน

ในหน้าที่

๓) กำหนดองค์ประกอบ ตัวชี้วัด คະเนนการประเมิน และวิธีการประเมินสัมฤทธิผล

การปฏิบัติงานในหน้าที่ผู้ที่ได้รับการบรรจุและแต่งตั้ง ตามที่สำนักงานคณะกรรมการการศึกษาขั้นพื้นฐาน กำหนด

๔) ดำเนินการเกี่ยวกับการคัดเลือก ดังนี้

(๑) ประกาศรับสมัคร

(๒) รับสมัคร

(๓) กลั่นกรองความเหมาะสมเบื้องต้นตามแนวทาง และวิธีการที่กำหนด

(๔) ประกาศรายชื่อผู้มีสิทธิ์เข้ารับการคัดเลือกที่ผ่านการกลั่นกรองความเหมาะสม

เบื้องต้น

(๕) ประเมินด้านผลงานตามองค์ประกอบการประเมิน และตัวชี้วัดที่กำหนด

(๖) ประกาศรายชื่อผู้ผ่านการคัดเลือกด้านผลงาน วัน เวลา และสถานที่ประเมิน

ด้านความสามารถในการนิเทศการศึกษา

(๗) ประเมินด้านความสามารถในการนิเทศการศึกษาตามองค์ประกอบการประเมิน และตัวชี้วัดที่กำหนด

(๘) ประกาศรายชื่อผู้ได้รับการคัดเลือกให้ดำรงตำแหน่งศึกษานิเทศก์

๕) แต่งตั้งคณะกรรมการ ดังนี้

(๑) คณะกรรมการกลั่นกรองความเหมาะสมเบื้องต้น จำนวน ๓ คน ประกอบด้วย

(ก) หัวหน้าหน่วยงานการศึกษา

(ข) ผู้อำนวยการกลุ่มนิเทศ ติดตามและประเมินผลการจัดการศึกษา หรือผู้ที่ได้รับมอบหมายให้รับผิดชอบงานด้านการนิเทศการศึกษา

(ค) ผู้ทรงคุณวุฒิภายนอกที่มีความรู้ความสามารถด้านการนิเทศการศึกษา คณะกรรมการ มีหน้าที่ กลั่นกรองความเหมาะสมเบื้องต้นจากประวัติ และประสบการณ์ที่แสดงถึงการพัฒนาตนเอง เกี่ยวกับการเป็นผู้นำทางวิชาการ หรือการพัฒนาการศึกษา และการเป็นผู้นำ ในการแลกเปลี่ยนเรียนรู้ทางวิชาชีพ และวิสัยทัศน์การเป็นศึกษานิเทศก์ เพื่อคัดเลือกเป็นผู้มีคุณสมบัติ ตามหลักเกณฑ์ที่ ก.ค.ศ. กำหนด ตามแนวทาง และวิธีการที่ส่วนราชการกำหนด เพื่อเข้ารับ การประเมิน ตามองค์ประกอบ และตัวชี้วัดตามที่ส่วนราชการกำหนด

๕.๓ สำนักงานเขตพื้นที่การศึกษา เสนอ อ.ก.ค.ศ. เขตพื้นที่กา รศึกษาพิจารณาอนุมัติ การดำเนินการคัดเลือก

๕.๔ สำนักงานเขตพื้นที่การศึกษา ดำเนินการคัดเลือกตามหลักเกณฑ์และวิธีการที่ ก.ค.ศ. กำหนด

๕.๕ สำนักงานเขตพื้นที่การศึกษา เสนอ อ.ก.ค.ศ. เขตพื้นที่การศึกษา บรรจุและแต่งตั้งผู้คัดเลือกได้

๕.๖ ส่งคำสั่งให้สำนักงานคณะกรรมการการศึกษาขั้นพื้นฐาน และสำนักงาน ก.ค.ศ. ทราบ ภายใน ๗ วัน นับตั้งแต่วันออกคำสั่ง

(๒) คณะกรรมการประเมินด้านผลงานและด้านความสามารถในการนิเทศการศึกษา จำนวน ๕ คน ประกอบด้วย

(ก) ผู้แทนกรรมการใน กศจ. หรืออนุกรรมการใน อ.ก.ค.ศ. ที่ ก.ค.ศ. ตั้ง แล้วแต่กรณี

(ข) ผู้อำนวยการกลุ่มนิเทศ ติดตามและประเมินผลการศึกษา หรือผู้ที่ได้รับมอบหมายให้รับผิดชอบด้านการนิเทศการศึกษา

(ค) ผู้ทรงคุณวุฒิภายนอกที่มีความรู้ความสามารถด้านการนิเทศการศึกษา

(ง) ผู้อำนวยการสถานศึกษาของสถานศึกษาที่ผู้เข้ารับการคัดเลือกด้านความสามารถ ในการนิเทศการศึกษาจะปฏิบัติกรนิเทศการศึกษา

(จ) ครูผู้สอนที่จะรับการนิเทศการศึกษาจากผู้เข้ารับการคัดเลือก คณะกรรมการฯ มีหน้าที่ ประเมินตามองค์ประกอบและตัวชี้วัดที่กำหนด ทั้งนี้ กรรมการประเมินตามข้อ (ค) จะต้องไม่เป็นบุคคลเดียวกันกับกรรมการกลั่นกรองความเหมาะสมเบื้องต้นตามข้อ (๑) (ค) และให้คณะกรรมการทั้ง ๒ คณะ เลือกประธานและมอบหมายเจ้าหน้าที่ปฏิบัติหน้าที่เลขานุการในแต่ละคณะด้วย โดยคณะกรรมการต้องไม่เป็นผู้ที่มีส่วนได้ส่วนเสีย กับผู้มีสิทธิเข้ารับการประเมิน กรณีที่มีเหตุผลความจำเป็นอาจตั้งคณะกรรมการในแต่ละคณะมากกว่า ๑ ชุดก็ได้

๖. Flow Chart การปฏิบัติงาน

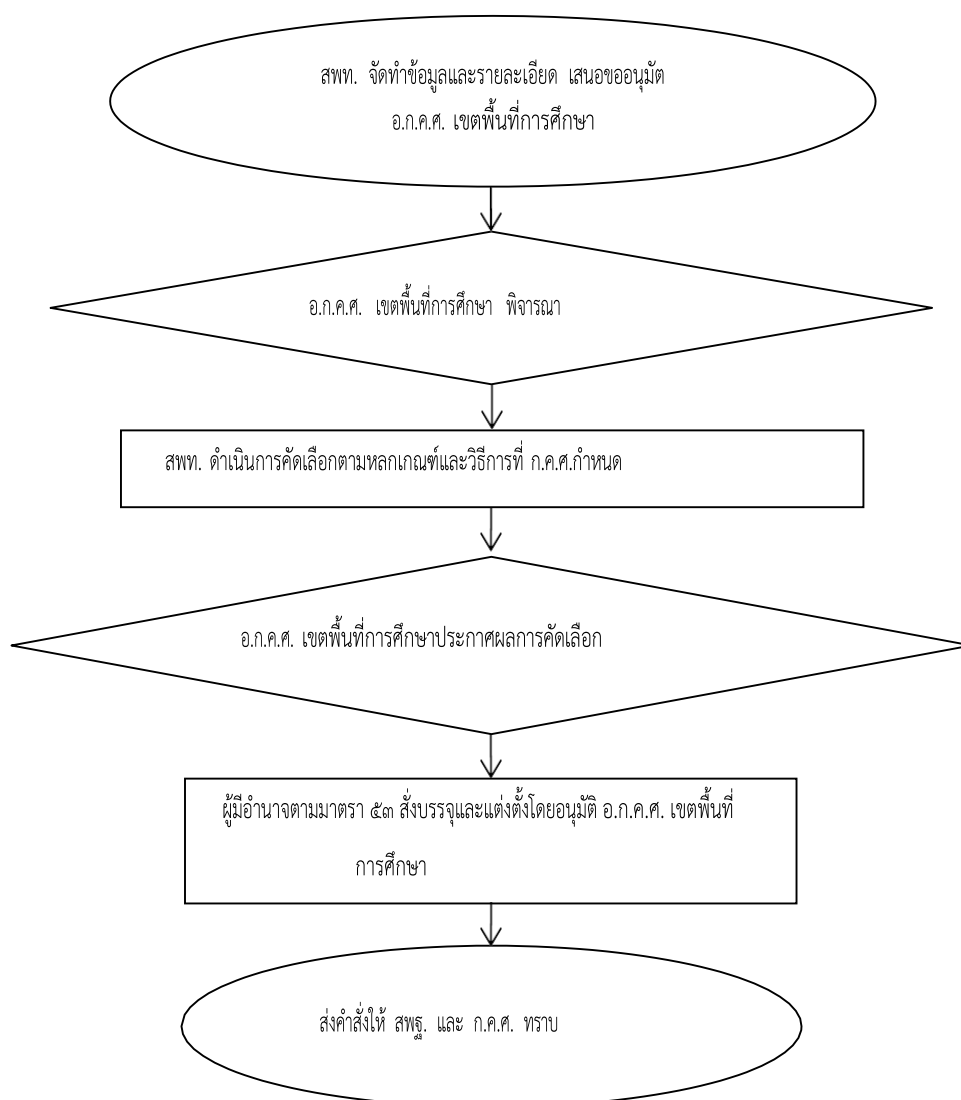

๗. แบบฟอร์มที่ใช้

ตามแบบที่สำนักงานคณะกรรมการการศึกษาขั้นพื้นฐานกำหนด

๘. เอกสาร/หลักฐานอ้างอิง

๘.๑ พระราชบัญญัติระเบียบข้าราชการครูและบุคลากรทางการศึกษา พ.ศ. ๒๕๔๗ และที่แก้ไขเพิ่มเติม (ฉบับที่ ๒) พ.ศ. ๒๕๕๑ มาตรา ๕๐, ๕๓

๘.๒ หนังสือสำนักงาน ก.ค.ศ. ที่ ศธ ๐๒๐๖.๔/ว ๓ ลงวันที่ ๒๖ มกราคม ๒๕๖๔ เรื่อง มาตรฐานตำแหน่ง และมาตรฐานวิทยฐานะของข้าราชการครูและบุคลากรทางการศึกษา

๘.๓ หนังสือสำนักงาน ก.ค.ศ. ที่ ศธ ๐๒๐๖.๖/ว ๑ ลงวันที่ ๕ มกราคม ๒๕๖๕ เรื่อง หลักเกณฑ์ และวิธีการคัดเลือกบุคคลเพื่อบรรจุและแต่งตั้งให้ดำรงตำแหน่งศึกษานิเทศก์ สังกัดกระทรวงศึกษาธิการ

ข้อสังเกตในระดับปฏิบัติ

ในการดำเนินการคัดเลือกศึกษานิเทศก์ ควรคำนึงถึงความรู้ความสามารถให้ตรงกับความต้องการของสำนักงานเขตพื้นที่การศึกษาที่จำเป็นจะต้องมีศึกษานิเทศก์ที่มีความชำนาญการในด้านต่าง ๆ อย่างเหมาะสม กับการให้บริการกับสถานศึกษา และลักษณะงานที่ปฏิบัติ

๑. ชื่องาน งานการเตรียมความพร้อมและพัฒนาอย่างเข้ม ตำแหน่งครูผู้ช่วย [๑๒๑๑]

๒. วัตถุประสงค์

เพื่อพัฒนาครูผู้ช่วยให้มีความรู้ ความประพฤติ และคุณลักษณะเหมาะสมในหน้าที่ความรับผิดชอบ ตามมาตรฐานตำแหน่งที่ ก.ค.ศ. กำหนด และสามารถนำไปประยุกต์ใช้ในการปฏิบัติงานเพื่อยกระดับคุณภาพ การศึกษา และการเป็นครูที่ดี

๓. ขอบข่ายงาน

การเตรียมความพร้อมและพัฒนาอย่างเข้มเป็นกระบวนการในการพัฒนาบุคคลที่เข้ามาดำรง ตำแหน่งครู ซึ่งต้องดำเนินการตามมาตรา ๕๖ แห่งพระราชบัญญัติระเบียบข้าราชการครูและ บุคลากร ทาง การศึกษา พ.ศ. ๒๕๔๗

๔. คำจำกัดความ

การเตรียมความพร้อม หมายถึง กระบวนการในการพัฒนาบุคคลที่เข้ามาดำรงตำแหน่งครู มาตรา ๕๖ มาตรา ๕๖ ผู้ใดได้รับการบรรจุและแต่งตั้งให้เข้ารับราชการเป็นข้าราชการครูและบุคลากร ทางการศึกษา และแต่งตั้งให้ดำรงตำแหน่งตามมาตรา ๔๕ วรรคหนึ่ง หรือมาตรา ๕๐ ให้ทดลองปฏิบัติหน้าที่ ราชการในตำแหน่งนั้น แต่ถ้าผู้ใดได้รับการบรรจุและแต่งตั้งในตำแหน่งครูผู้ช่วย ให้ผู้นั้นเตรียมความพร้อม และพัฒนาอย่างเข้มเป็นเวลาสองปีก่อนแต่งตั้งให้ดำรงตำแหน่งครู ทั้งนี้ การทดลองปฏิบัติหน้าที่ราชการ และการเตรียมความพร้อมและพัฒนาอย่างเข้ม ให้เป็นไปตามหลักเกณฑ์และวิธีการที่ ก.ค.ศ. กำหนด

๕. ขั้นตอนการปฏิบัติงาน

๕.๑ ให้ผู้มีอำนาจตามมาตรา ๕๓ แต่งตั้งคณะกรรมการเตรียมความพร้อมและพัฒนาอย่างเข้ม จำนวน ๓ คน โดยมีองค์ประกอบตามลำดับ ดังนี้

- | | |
|--|---------------|
| ๑) ผู้อำนวยการสถานศึกษา | ประธานกรรมการ |
| ๒) ผู้ดำรงตำแหน่งครูในสถานศึกษา | กรรมการ |
| ๓) ผู้ทรงคุณวุฒิอื่นจากภายนอกสถานศึกษา | กรรมการ |

ทั้งนี้ ให้คณะกรรมการทำหน้าที่เป็นที่ปรึกษา โดยให้คำปรึกษา สอนงาน ช่วยเหลือ แนะนำ การ ปฏิบัติตน และการปฏิบัติงานให้มีคุณลักษณะในหน้าที่ความรับผิดชอบตามมาตรฐานตำแหน่ง ที่ ก .ค.ศ. กำหนด กรณีที่ไม่มีผู้ดำรงตำแหน่งตามข้อ (๑) หรือข้อ (๒) ในสถานศึกษาที่ครูผู้ช่วยได้รับการบรรจุและแต่งตั้ง แล้วแต่กรณี ให้แต่งตั้งจากสถานศึกษาอื่นที่อยู่ใกล้เคียง เป็นกรรมการเตรียมความพร้อมและพัฒนาอย่างเข้ม ตามองค์ประกอบได้ตามความเหมาะสม

๕.๒ ให้คณะกรรมการเตรียมความพร้อมและพัฒนาอย่างเข้ม มีหน้าที่พัฒนาและประเมินผล การ ปฏิบัติตนและการปฏิบัติงาน ควบคู่กันเป็นระยะ ๆ อย่างต่อเนื่องทุกหกเดือน รวมสี่ครั้งในเวลาสองปี ตาม

แบบประเมินที่ ก.ค.ศ. กำหนด (หนังสือสำนักงาน ก.ค.ศ. ที่ ศธ ๐๒๐๖.๗/ว ๒๖ ลงวันที่ ๒๘ ธันวาคม

๒๕๖๑ เรื่อง แบบประเมินการเตรียมความพร้อมและพัฒนาอย่างเข้ม ตำแหน่งครูผู้ช่วย

๕.๓ ผู้ผ่านการประเมินการเตรียมความพร้อมและพัฒนาอย่างเข้ม ต้องมีผลการประเมินจาก กรรมการทุกคนเฉลี่ยในแต่ละครั้ง ดังนี้

ครั้งที่ ๑ ต้องมีคะแนนในแต่ละด้าน ไม่ต่ำกว่าร้อยละ ๖๐

ครั้งที่ ๒ ต้องมีคะแนนในแต่ละด้าน ไม่ต่ำกว่าร้อยละ ๖๐

ครั้งที่ ๓ ต้องมีคะแนนในแต่ละด้าน ไม่ต่ำกว่าร้อยละ ๗๐

ครั้งที่ ๔ ต้องมีคะแนนในแต่ละด้าน ไม่ต่ำกว่าร้อยละ ๗๐

กรณีครูผู้ช่วยผู้ใดมีผลการประเมินการเตรียมความพร้อมและพัฒนาอย่างเข้มในแต่ละครั้ง ต่ำกว่าเกณฑ์การประเมินที่ ก.ค.ศ. กำหนด หากผู้มีอำนาจตามมาตรา ๕๓ เห็นว่าควรทบทวนการประเมิน การเตรียมความพร้อมและพัฒนาอย่างเข้ม ก็อาจให้คณะกรรมการเตรียมความพร้อม และพัฒนาอย่างเข้ม พิจารณาทบทวนอีกครั้ง และหากผลการประเมินยังต่ำกว่าเกณฑ์การประเมินที่ ก.ค.ศ. กำหนด โดยไม่สมควร ให้รับราชการต่อไปไม่ว่าจะครบกำหนดเวลาการเตรียมความพร้อมและพัฒนาอย่างเข้มหรือไม่ก็ตาม ให้ผู้มีอำนาจตามมาตรา ๕๓ ดำเนินการเพื่อสั่งให้ผู้นั้นออกจากราชการ และแจ้งคำสั่งให้ผู้นั้นทราบ

๕.๔ รับผลการประเมินและเอกสารที่เกี่ยวข้องตามหลักเกณฑ์และวิธีการที่ ก.ค.ศ. กำหนดของ ครูผู้ช่วย ที่สถานศึกษาเสนอให้สำนักงานเขตพื้นที่การศึกษาหรือส่วนราชการต้นสังกัด เมื่อครูผู้ช่วย เตรียมความพร้อมและพัฒนาอย่างเข้มครบสองปีแล้ว มีผลการประเมินผ่านเกณฑ์การประเมินที่ ก.ค.ศ. กำหนด เพื่อเสนอต่อ อ.ก.ค.ศ. เขตพื้นที่การศึกษาพิจารณา

๕.๕ รวบรวม และจัดทำรายละเอียดผลการประเมิน ที่ผ่านเกณฑ์การประเมินที่ ก.ค.ศ. กำหนด นำเสนอ อ.ก.ค.ศ. เขตพื้นที่การศึกษา พิจารณานุมัติ

๕.๖ เมื่อ อ.ก.ค.ศ. เขตพื้นที่การศึกษา พิจารณานุมัติแล้ว ให้ผู้มีอำนาจตามมาตรา ๕๓ ออกคำสั่ง แต่งตั้งครูผู้ช่วยผู้นั้นให้ดำรงตำแหน่งครูในวันถัดจากวันครบกำหนดการเตรียมความพร้อมและพัฒนาอย่างเข้ม แล้วแจ้งให้ผู้นั้นทราบ

๕.๗ แจ้งคำสั่งแต่งตั้งครูผู้ช่วยให้ดำรงตำแหน่งครูให้งานที่เกี่ยวข้องเพื่อดำเนินการต่อไป

๕.๘ ส่งสำเนาคำสั่งให้สำนักงานคณะกรรมการการศึกษาขั้นพื้นฐาน และสำนักงาน ก.ค.ศ. ภายใน ๗ วัน นับแต่วันออกคำสั่ง

๖. Flow Chart การปฏิบัติงาน

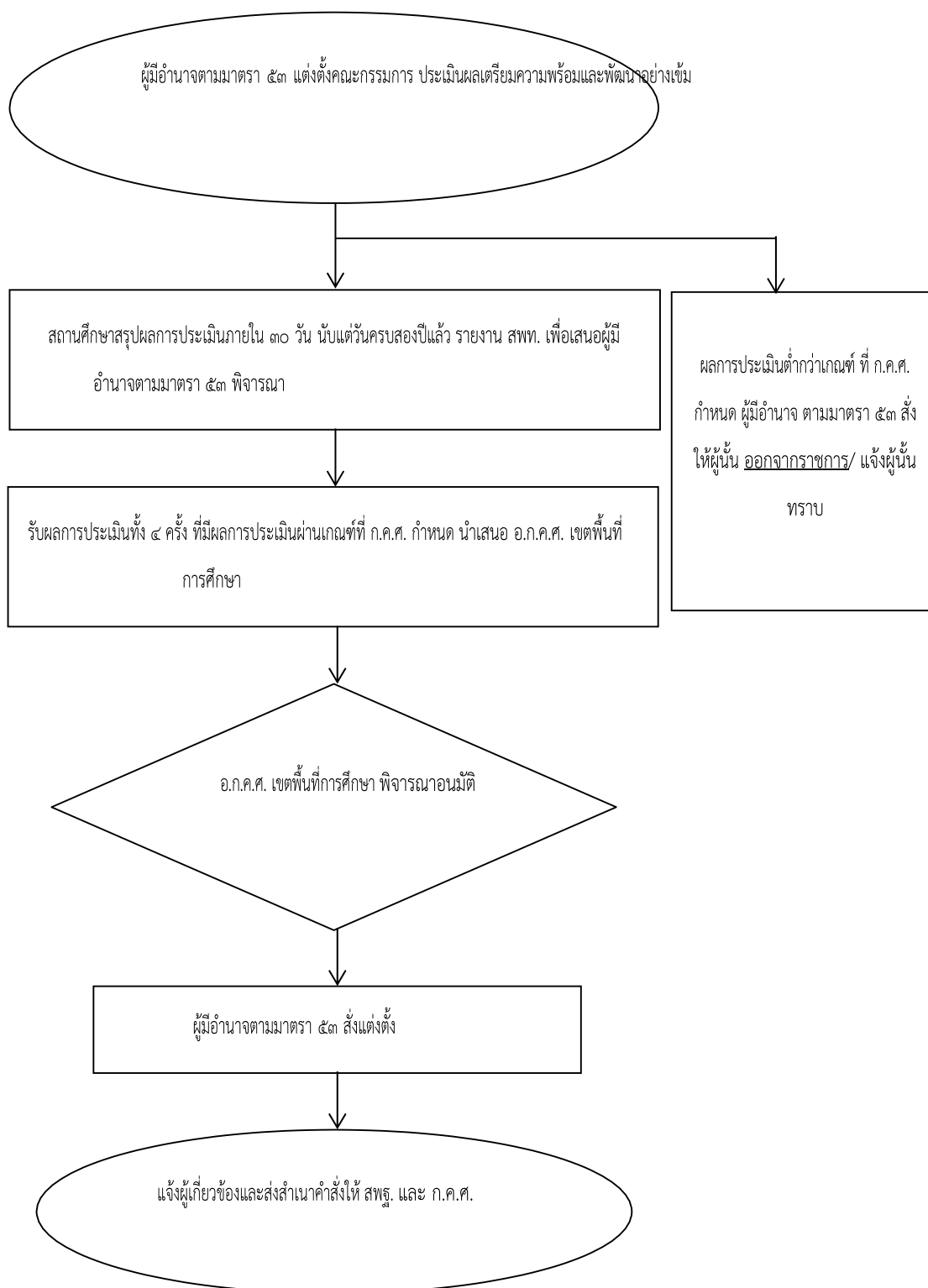

๗. แบบฟอร์มที่ใช้

-

๘. เอกสาร/หลักฐานอ้างอิง

๘.๑ มาตรา ๕๓ และมาตรา ๕๖ แห่งพระราชบัญญัติระเบียบข้าราชการครูและบุคลากรทางการศึกษา พ.ศ. ๒๕๔๗ และที่แก้ไขเพิ่มเติม

๘.๒ หนังสือสำนักงาน ก.ค.ศ. ที่ ศธ ๐๒๐๖.๔/ว ๒๖ ลงวันที่ ๑๒ ตุลาคม ๒๕๖๔ เรื่อง หลักเกณฑ์และวิธีการกำหนดตำแหน่งเพื่อบริหารอัตรากำลังข้าราชการครูและบุคลากรทางการศึกษาในสถานศึกษาสังกัดสำนักงานคณะกรรมการการศึกษาขั้นพื้นฐาน

๘.๓ หนังสือสำนักงาน ก.ค.ศ. ที่ ศธ ๐๒๐๖.๖/ว ๗ ลงวันที่ ๒๐ สิงหาคม ๒๕๕๓ เรื่อง การแต่งตั้งครูผู้ช่วยให้ดำรงตำแหน่งครู ตามพระราชบัญญัติระเบียบข้าราชการครูและบุคลากรทางการศึกษา (ฉบับที่ ๒) พ.ศ. ๒๕๕๑

๘.๔ หนังสือสำนักงาน ก.ค.ศ. ที่ ศธ ๐๒๐๖.๗/ว ๑๙ ลงวันที่ ๒๕ ตุลาคม ๒๕๖๑ เรื่อง หลักเกณฑ์และวิธีการเตรียมความพร้อมและพัฒนาอย่างเข้ม ตำแหน่งครูผู้ช่วย

๘.๕ หนังสือสำนักงาน ก.ค.ศ. ที่ ศธ ๐๒๐๖.๗/ว ๒๖ ลงวันที่ ๒๘ ธันวาคม ๒๕๖๑ เรื่อง แบบประเมิน การเตรียมความพร้อมและพัฒนาอย่างเข้ม ตำแหน่งครูผู้ช่วย

๘.๖ มติ ก.ค.ศ. อื่น ๆ ที่เกี่ยวข้อง

ข้อสังเกตในระดับปฏิบัติ

๑. เงินเดือนที่ได้รับ จะได้รับอัตราเงินเดือนเดิมตาม กฎ ก.ค.ศ. การเลื่อนเงินเดือนของข้าราชการครู และบุคลากรทางการศึกษา พ.ศ. ๒๕๖๑

๒. วันที่แต่งตั้งให้ดำรงตำแหน่งครู จะต้องเป็นวันที่เดียวกันกับวันที่แต่งตั้งให้ดำรงตำแหน่งครูผู้ช่วย เช่น แต่งตั้งให้ดำรงตำแหน่งครูผู้ช่วย วันที่ ๑ พฤษภาคม ๒๕๖๐ เมื่อเตรียมความพร้อมครบ ๒ ปี จะแต่งตั้งให้ดำรงตำแหน่งครูได้ไม่ก่อนวันที่ ๑ พฤษภาคม ๒๕๖๒ (ตามหนังสือสำนักงาน ก.ค.ศ. ที่ ศธ ๐๒๐๖.๖/ว ๗ ลงวันที่ ๒๐ สิงหาคม ๒๕๕๓)

๓. กรณีลาคลอดบุตร ลาป่วย ซึ่งจำเป็นต้องรักษาตัวเป็นเวลานาน ลาป่วยเพราะประสบอันตราย ในขณะที่ปฏิบัติราชการตามหน้าที่ หรือขณะเดินทางไปหรือกลับจากปฏิบัติราชการตามหน้าที่หรือลาเพื่อเข้ารับ การตรวจเลือก หรือเข้ารับการเตรียมพล ให้นับวันลาดังกล่าว รวมเป็นระยะเวลาการเตรียมความพร้อม และพัฒนาอย่างเข้มได้ไม่เกินเก้าสิบวัน หากลาเกินเก้าสิบวัน ผู้นั้นต้องเตรียมความพร้อมและพัฒนาอย่างเข้ม ตามจำนวนวันลาที่เกินให้ครบสองปี

๔. วันเดือนปีที่แต่งตั้งครูผู้ช่วยให้ดำรงตำแหน่งครู และให้ได้รับเงินเดือนต้องเป็นวันเดียวกัน

๕. การประเมินผลสรุปทุก ๖ เดือน ตลอดระยะเวลา ๒ ปี รวม ๔ ครั้ง โดยใช้แบบประเมินเดียวกัน
๖. เกณฑ์การประเมินครูผู้ช่วยต้องได้คะแนนการประเมินการเตรียมความพร้อม และพัฒนาอย่างเข้ม ครั้งที่ ๑ และ ๒ ต้องมีคะแนนแต่ละด้านไม่ต่ำกว่าร้อยละ ๖๐ สำหรับการประเมินครั้งที่ ๓ และ ๔ ต้องมี คะแนนแต่ละด้านไม่ต่ำกว่าร้อยละ ๗๐ จึงจะถือเป็นเกณฑ์การประเมินแต่ละครั้ง

๑. ชื่องาน งานทดลองปฏิบัติหน้าที่ราชการของข้าราชการครูและบุคลากรทางการศึกษา ตามมาตรา ๓๘ ค. (๒) [๑๒๑๒]

๒. วัตถุประสงค์

เพื่อเป็นแนวปฏิบัติการทดลองปฏิบัติหน้าที่ราชการของข้าราชการครูและบุคลากรทางการศึกษา ตามมาตรา ๓๘ ค. (๒) ที่ถูกต้อง สอดคล้องความต้องการของหน่วยงาน และเป็นไปตามหลักธรรมาภิบาล

๓. ขอบข่ายงาน

ให้นำกฎ ก.พ. ฉบับที่ ๒๑ (พ.ศ. ๒๕๔๒) เรื่องการประเมินการทดลองปฏิบัติหน้าที่ราชการมาใช้กับบุคลากรทางการศึกษาอื่น ตามมาตรา ๓๘ ค. (๒) โดยกำหนดให้มีการพิจารณาประเมินผลการทดลองปฏิบัติหน้าที่ราชการในรูปคณะกรรมการ ให้มีการดูแลผู้ทดลองปฏิบัติงาน เปิดโอกาสให้ผู้ทดลองปฏิบัติหน้าที่ราชการที่มีผลการปฏิบัติงานต่ำกว่ามาตรฐาน หรือเกณฑ์ที่กำหนดได้ปรับปรุงตนเอง กำหนดการนับระยะเวลาทดลองปฏิบัติหน้าที่ให้ชัดเจนยิ่งขึ้น ซึ่งมอบอำนาจให้ส่วนราชการเป็นผู้พิจารณากำหนดรายการประเมินวิธีการประเมิน และมาตรฐานหรือเกณฑ์การประเมินผลการปฏิบัติหน้าที่ราชการตามความเหมาะสม ประกอบด้วยความรู้ที่ใช้ในการปฏิบัติหน้าที่ ความสามารถในการปฏิบัติงาน ปริมาณงาน คุณภาพของงาน ความอดุสาหะ ความรับผิดชอบ ความสามารถในการปฏิบัติงานร่วมกับผู้อื่น ความสนใจ ที่จะพัฒนาตนเอง คุณธรรม การปฏิบัติตนตามกรอบจรรยาบรรณ และการรักษาวินัย

๔. คำจำกัดความ

-

๕. ขั้นตอนการปฏิบัติงาน

๕.๑ การดำเนินการของคณะกรรมการการประเมินผลการทดลองปฏิบัติหน้าที่ราชการ ประกอบด้วย ประธานกรรมการ ๑ คน และกรรมการอีก ๒ คน รวม ๓ คน ใน ๓ คน อย่างน้อยต้องแต่งตั้ง จากผู้มีหน้าที่ดูแลการทดลองปฏิบัติหน้าที่ราชการ ๑ คน และข้าราชการผู้ที่เกี่ยวข้องกับการปฏิบัติงานของ ผู้ทดลองปฏิบัติหน้าที่ราชการ ๑ คน ทำหน้าที่ประเมินผลการทดลองปฏิบัติหน้าที่ราชการของผู้ทดลองปฏิบัติหน้าที่ราชการตามรายการประเมิน วิธีการประเมิน และมาตรฐานหรือเกณฑ์การประเมินตามแบบประเมินผล การทดลองปฏิบัติหน้าที่ราชการ ที่สำนักงานคณะกรรมการการศึกษาขั้นพื้นฐานกำหนด คือ

๑) ประเมินผลการทดลองปฏิบัติหน้าที่ราชการครั้งที่ ๑ เมื่อผู้ทดลองปฏิบัติหน้าที่ราชการ ได้ทดลองปฏิบัติหน้าที่ราชการมาแล้วเป็นเวลา ๓ เดือน หากปรากฏว่า

(๑) ผลการประเมินต่ำกว่าเกณฑ์หรือมาตรฐานที่กำหนด ประธานกรรมการประเมินผล การทดลองปฏิบัติหน้าที่ราชการ รายงานผู้มีอำนาจสั่งบรรจุ ตามแบบหมายเลข ๑

(๒) ผลการประเมินไม่ต่ำกว่าเกณฑ์หรือมาตรฐานที่กำหนด ให้เก็บผลการประเมิน ดังกล่าว

ไว้ แล้วประเมินอีกครั้งหนึ่ง เมื่อทดลองปฏิบัติหน้าที่ครบ ๖ เดือน

(๓) ประเมินผลการทดลองปฏิบัติหน้าที่ราชการครั้งที่ ๒ เมื่อผู้ทดลองปฏิบัติหน้าที่ราชการทดลองปฏิบัติหน้าที่ราชการครบ ๖ เดือนแล้ว ไม่ว่าจะผลการประเมินจะต่ำหรือไม่ต่ำกว่าเกณฑ์หรือมาตรฐานที่กำหนด ให้ประธานกรรมการประเมินผลการทดลองปฏิบัติหน้าที่ราชการรายงานผู้มีอำนาจ สั่งบรรจุตามแบบหมายเลข ๑ ทุกกรณี

๒) ในกรณีคณะกรรมการประเมินผลการทดลองปฏิบัติหน้าที่ราชการ พิจารณาเห็นว่าไม่อาจพิจารณาประเมินผลการทดลองปฏิบัติหน้าที่ราชการแต่ละครั้งได้อย่างชัดเจน เนื่องจากผู้ทดลองปฏิบัติหน้าที่ราชการได้ลาราชการ ดังนี้

(๑) ลาคลอดบุตร

(๒) ลาป่วยจำเป็นต้องรักษาตัวเป็นเวลานาน

(๓) ลาป่วยเพราะประสบอันตรายในขณะที่ปฏิบัติราชการตามหน้าที่หรือในขณะที่เดินทางไปหรือกลับจากการปฏิบัติราชการตามหน้าที่

(๔) ลาเข้ารับการตรวจเลือกหรือเข้ารับการเตรียมพล คณะกรรมการประเมินผลการทดลองปฏิบัติหน้าที่ราชการ จะประเมินผลรวมเมื่อผู้นั้น

ทดลองปฏิบัติหน้าที่ราชการครบ ๖ เดือนแล้วก็ได้

๓) ในกรณีที่ผู้มีอำนาจสั่งบรรจุ ได้รับรายงานผลว่าผู้ทดลองปฏิบัติหน้าที่ราชการมีผล การประเมินต่ำกว่าเกณฑ์หรือมาตรฐานที่กำหนดแล้ว เห็นควรให้ขยายเวลาการทดลองปฏิบัติหน้าที่ราชการ ของผู้นั้นไปอีก ๓ เดือน คณะกรรมการประเมินผลการทดลองปฏิบัติหน้าที่ราชการจะต้องประเมินอีกครั้งหนึ่ง เมื่อสิ้นสุดระยะเวลาที่ขยายดังกล่าว แล้วให้ประธานกรรมการประเมินผลการทดลองปฏิบัติหน้าที่ราชการ รายงานผู้มีอำนาจสั่งบรรจุ ตามแบบหมายเลข ๑

๕.๒ ผลการประเมินของคณะกรรมการประเมินผลการทดลองปฏิบัติหน้าที่ราชการให้เป็นไปตามเสียงข้างมาก กรรมการที่ไม่เห็นด้วยอาจทำความเห็นแย้งไว้ก็ได้ การดำเนินการของผู้มีหน้าที่ดูแลการทดลองปฏิบัติหน้าที่ราชการ ผู้มีหน้าที่ดูแลการทดลองปฏิบัติหน้าที่ราชการตามกฎหมาย ก.พ. นี้ได้แก่

ผู้บังคับบัญชาผู้มีหน้าที่พัฒนาผู้อยู่ใต้บังคับบัญชาตามมาตรา ๗๖ แห่งพระราชบัญญัติระเบียบข้าราชการพลเรือน พ.ศ. ๒๕๓๕ ซึ่งหมายถึง ผู้บังคับบัญชาทุกระดับที่มีหน้าที่รับผิดชอบในการควบคุมดูแลและพัฒนาผู้อยู่ใต้บังคับบัญชาที่อยู่ภายใต้บังคับบัญชาโดยตรง รวมทั้งผู้ใต้บังคับบัญชาที่เพิกย้ายหรือเปลี่ยนตำแหน่งซึ่งอยู่ภายใต้การบังคับบัญชาของตน ผู้ที่ได้รับมอบหมายจากผู้บังคับบัญชาตามกฎหมายของผู้ทดลองปฏิบัติหน้าที่ราชการ ให้มีหน้าที่ดูแลการทดลองปฏิบัติหน้าที่ราชการของข้าราชการผู้นั้น กฎ ก.พ. นี้ กำหนดให้ผู้มีหน้าที่ดูแลการทดลองปฏิบัติหน้าที่ราชการมีหน้าที่ ดังนี้

๑) มอบหมายงานให้ผู้ทดลองปฏิบัติหน้าที่ราชการปฏิบัติ รวมทั้งเป็นผู้ให้คำปรึกษา แนะนำ

เสนอแนะ และพัฒนาผู้ทดลองปฏิบัติหน้าที่ราชการ ทั้งด้านความรู้ ทักษะ ทักษะคุณ คุณธรรม และจริยธรรม เพื่อให้สามารถปฏิบัติหน้าที่ได้อย่างมีประสิทธิภาพสูงสุด

๒) แจ้งให้ผู้ทดลองปฏิบัติหน้าที่ราชการทราบอย่างชัดเจนเกี่ยวกับวิธีปฏิบัติงานการประพฤติตน รายงานประเมิน วิธีการประเมิน และมาตรฐานหรือเกณฑ์การประเมินผลการทดลองปฏิบัติหน้าที่ราชการ ที่สำนักงานคณะกรรมการการศึกษาขั้นพื้นฐานกำหนด

๓) ร่วมเป็นกรรมการประเมินผลการทดลองปฏิบัติหน้าที่ราชการของผู้ทดลองปฏิบัติหน้าที่ราชการที่อยู่ในความดูแล

๕.๓ การดำเนินการของผู้ทดลองปฏิบัติหน้าที่ราชการ

๑) ปฏิบัติหน้าที่ราชการตามที่มีหน้าที่ดูแลการทดลองปฏิบัติหน้าที่ราชการมอบหมาย

๒) รายงานการปฏิบัติหน้าที่ราชการดังกล่าว เสนอผู้มีหน้าที่ดูแลการทดลองปฏิบัติหน้าที่ราชการตามแบบรายงานการปฏิบัติหน้าที่ราชการของผู้ทดลองปฏิบัติหน้าที่ราชการที่สำนักงานคณะกรรมการการศึกษาขั้นพื้นฐานกำหนด

๕.๔ การดำเนินการของผู้มีอำนาจสั่งบรรจุ

๑) พิจารณา และออกคำสั่งแต่งตั้งคณะกรรมการประเมินผลการทดลองปฏิบัติหน้าที่ราชการ

๒) พิจารณาวินิจฉัยให้ความเห็น และสังเกตการณ์เมื่อได้รับรายงานผลการประเมินจากคณะกรรมการประเมินผลการทดลองปฏิบัติหน้าที่ราชการ ตามแบบหมายเลข ๑

(๑) กรณีได้รับรายงานว่าผู้ทดลองปฏิบัติหน้าที่ราชการ มีผลการประเมินไม่ต่ำกว่าเกณฑ์หรือมาตรฐานที่กำหนด ต้องดำเนินการ ดังนี้

(ก) ออกประกาศสำนักงานเขตพื้นที่การศึกษาประถมศึกษา/สำนักงานเขตพื้นที่การศึกษามัธยมศึกษา/สถานศึกษา ประกาศให้ทราบโดยทั่วกันว่าผู้ทดลองปฏิบัติหน้าที่ราชการนั้นเป็นผู้ผ่านการทดลองตามแบบประกาศท้ายนี้ พร้อมแจ้งให้ผู้นั้นทราบด้วย

(ข) รายงานตามแบบหมายเลข ๒ ไปยัง ก.ค.ศ. ภายใน ๕ วันทำการ

(๒) กรณีที่รับรายงานว่าผู้ทดลองปฏิบัติหน้าที่ราชการมีผลการประเมินต่ำกว่าเกณฑ์หรือมาตรฐานที่กำหนด ให้ดำเนินการ ดังนี้

(ก) หากเห็นควรให้ผู้ทดลองปฏิบัติหน้าที่ราชการดังกล่าวออกจากราชการ ต้องดำเนินการ ดังนี้

๑. แสดงความเห็นในแบบหมายเลข ๑

๒. มีคำสั่งให้ผู้นั้นออกจากราชการภายใน ๕ วันทำการ นับแต่วันที่ได้รับ

รายงานพร้อมกับแจ้งให้ผู้นั้นทราบ

คำสั่ง

๓. ส่งสำเนาคำสั่งให้ออกไปยัง ก.ค.ศ. ภายใน ๕ วันทำการ นับแต่วันที่

(ข) หากเห็นควรให้ผู้นั้นทดลองปฏิบัติหน้าที่ราชการต่อไปจนครบ ๖ เดือน หรือจะขยายเวลาทดลองต่อไปอีก ๓ เดือน เมื่อทดลองครบ ๖ เดือนแล้ว ให้ดำเนินการ ดังนี้

๑. แสดงความเห็นในแบบหมายเลข ๑

๒. แจ้งให้ผู้ทดลองปฏิบัติหน้าที่ราชการ ผู้มีหน้าที่ดูแลการปฏิบัติทดลองปฏิบัติหน้าที่ราชการ และคณะกรรมการประเมินผลการทดลองปฏิบัติหน้าที่ราชการทราบ เพื่อดำเนินการทดลองปฏิบัติหน้าที่ราชการต่อไป

สำหรับกรณีที่ได้มีการทดลองปฏิบัติหน้าที่ราชการจนครบกำหนดระยะเวลาที่ขยาย กล่าวคือ ครบ ๙ เดือนแล้ว หากมีผู้มีอำนาจสั่งบรรจุ ได้รับรายงานว่าผู้นั้น มีผลการประเมินที่ต่ำกว่าเกณฑ์หรือมาตรฐานที่กำหนดอีก ให้ดำเนินการสั่งให้ผู้นั้นออกจากราชการโดยไม่อาจพิจารณาขยายเวลาทดลองปฏิบัติหน้าที่ราชการให้อีกได้

๖. Flow Chart การปฏิบัติงาน

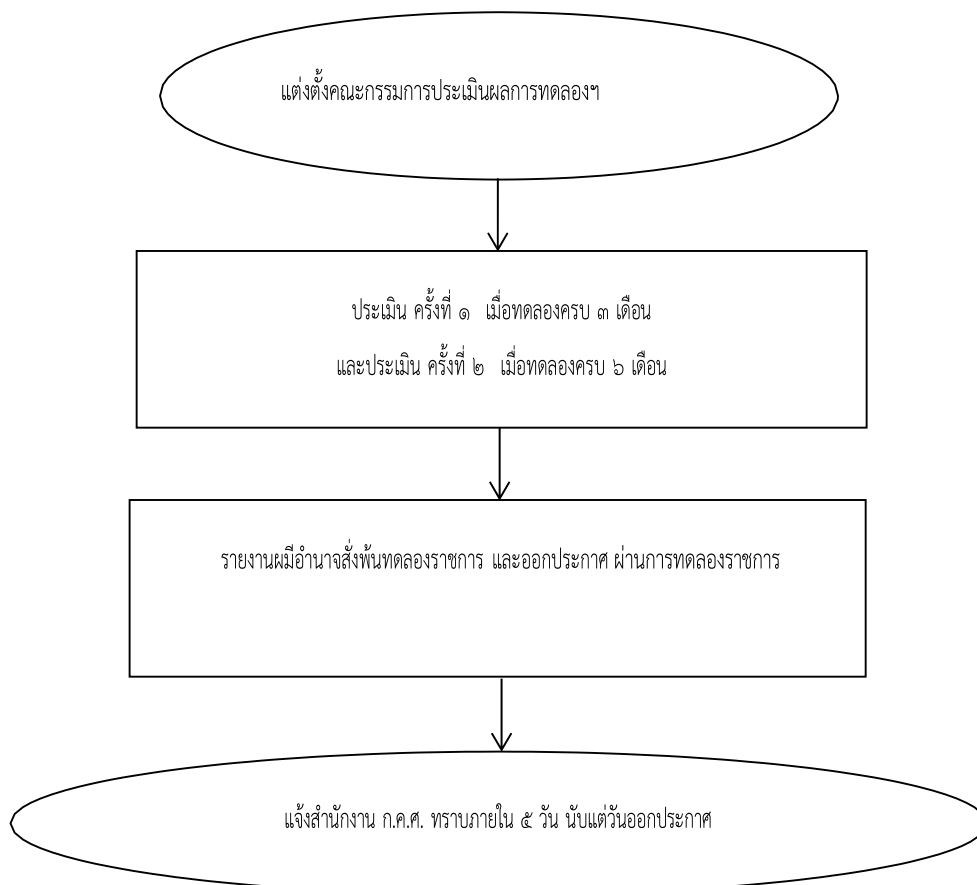

๗. แบบฟอร์มที่ใช้

๗.๑ การประเมินกรณีขยายเวลาการทดลองปฏิบัติหน้าที่ราชการ

๗.๒ คำสั่งแต่งตั้งคณะกรรมการประเมินผลการทดลองปฏิบัติราชการ

๗.๓ ประกาศสำนักงานเขตพื้นที่การศึกษา เรื่องให้เป็นผู้ผ่านการทดลองปฏิบัติหน้าที่ราชการ (ตัวอย่างตามภาคผนวก)

๘. เอกสาร/หลักฐานอ้างอิง

๘.๑ กฎ ก.พ. ว่าด้วยการทดลองปฏิบัติหน้าที่ราชการและการพัฒนาข้าราชการที่อยู่ระหว่าง ทดลองปฏิบัติหน้าที่ราชการ พ.ศ. ๒๕๕๓

๘.๒ พระราชบัญญัติระเบียบข้าราชการพลเรือน พ.ศ. ๒๕๕๑ และที่แก้ไขเพิ่มเติม

๑. ชื่องาน งานประเมินสัมฤทธิ์ผลการปฏิบัติงานในหน้าที่เพื่อพัฒนาการศึกษาของผู้อำนวยการสำนักงานเขตพื้นที่การศึกษา ในระยะเวลา ๑ ปี [๑๒๑๓]

๒. วัตถุประสงค์

เพื่อพัฒนาการศึกษาเป็นระยะเวลา ๑ ปี สำหรับผู้ได้รับการบรรจุแต่งตั้งให้ดำรงตำแหน่งผู้อำนวยการสำนักงานเขตพื้นที่การศึกษา เป็นไปตามข้อตกลงในการปฏิบัติงานในหน้าที่ซึ่งครอบคลุม การปฏิบัติงานตามลักษณะงานของผู้บริหารการศึกษา ตามกรอบภารกิจของผู้อำนวยการสำนักงานเขตพื้นที่การศึกษาให้สอดคล้องกับนโยบายกระทรวงศึกษาธิการ และนโยบายสำนักงานคณะกรรมการการศึกษา ขั้นพื้นฐาน

๓. ขอบข่ายงาน

การประเมินสัมฤทธิ์ผลการปฏิบัติงานในหน้าที่เพื่อพัฒนาคุณภาพการศึกษาของผู้อำนวยการสำนักงานเขตพื้นที่การศึกษา ในระยะเวลา ๑ ปี เป็นกระบวนการหนึ่งในการดำเนินการคัดเลือกบุคคล เพื่อบรรจุและแต่งตั้งให้ดำรงตำแหน่งผู้อำนวยการสำนักงานเขตพื้นที่การศึกษา ซึ่งกำหนดเป็นเงื่อนไขข้อตกลง ในการปฏิบัติงานตั้งแต่เริ่มต้นการปฏิบัติหน้าที่ผู้อำนวยการสำนักงานเขตพื้นที่การศึกษา ซึ่งจะอยู่ภายใต้ คำแนะนำ ปรีกษา ของคณะกรรมการที่ปรึกษา (Coaching Team) และคณะกรรมการประเมินสัมฤทธิ์ผล (Evaluation Team) โดยจะต้องจัดทำข้อตกลงการปฏิบัติงานในหน้าที่ (Performance Agreement) กับ สำนักงานคณะกรรมการการศึกษาขั้นพื้นฐาน เพื่อนำไปสู่การประเมินสัมฤทธิ์ผลการปฏิบัติงาน ในระยะเวลา ๑ ปี ซึ่งระบุถึงการที่ผู้อำนวยการสำนักงานเขตพื้นที่การศึกษาจะปฏิบัติตามกรอบภารกิจของ สำนักงานเขตพื้นที่การศึกษา ให้สอดคล้องกับนโยบายของกระทรวงศึกษาธิการ และสำนักงานคณะกรรมการ การศึกษาขั้นพื้นฐาน เพื่อให้บรรลุตามองค์ประกอบ และตัวชี้วัด ตามที่กำหนด โดยกำหนดการประเมินไว้

๓ องค์ประกอบ คือ

๓.๑ การบริหารจัดการองค์กรสู่ความเป็นเลิศ

๓.๒ การบริหาร และการจัดการศึกษาที่มีประสิทธิภาพ

๓.๓ สัมฤทธิ์ผลการบริหาร และการจัดการศึกษา

ซึ่งสะท้อนให้เห็นถึงระดับคุณภาพ และผลลัพธ์ที่จะเกิดขึ้นกับผู้มีส่วนเกี่ยวข้อง คือ ผู้เรียน ครู ผู้บริหารสถานศึกษา สำนักงานเขตพื้นที่การศึกษา ผู้รับบริการ รวมทั้งสนองนโยบายของกระทรวงศึกษาธิการ และสำนักงานคณะกรรมการการศึกษาขั้นพื้นฐาน

๔. คำจำกัดความ

๔.๑ การประเมินสัมฤทธิ์ผลในการปฏิบัติงาน ในระยะเวลา ๑ ปี หมายถึง วิธีการบริหารจัดการ ที่ มุ่งเน้นผลการปฏิบัติงานเพื่อให้องค์กรบรรลุ วัตถุประสงค์ และเป้าหมาย โดยใช้การสร้างตัวชี้วัดผล การ

ดำเนินงานที่เป็นรูปธรรมวัดผลการปฏิบัติงานเทียบกับเป้าหมายที่กำหนด ภายในระยะเวลา ๑ ปี

๔.๒ การพัฒนาการศึกษา หมายถึง การพัฒนาทรัพยากรมนุษย์ให้มีศักยภาพที่มีประโยชน์ ต่อองค์กร ประเทศชาติและต่อโลกใบนี้ ในคราวเดียวกันการเรียนรู้ถือเป็นการศึกษาตามอัธยาศัยที่ควรส่งเสริม

๔.๓ การบริหารจัดการองค์กรสู่ความเป็นเลิศ หมายถึง การดำเนินงานของผู้อำนวยการสำนักงานเขตพื้นที่การศึกษาเพื่อขับเคลื่อนการบริหารจัดการศึกษาให้บรรลุตามเป้าหมาย โดยมุ่งเน้นหลักการสร้างและพัฒนากระบวนการบริหารจัดการที่ดี ยึดการสร้างความสำเร็จด้วยการพัฒนาให้เป็นองค์กรแห่งการเรียนรู้ การกระจายอำนาจ และการเปิดโอกาสให้ผู้ที่มีส่วนเกี่ยวข้อง ได้มีส่วนร่วมในการจัดการศึกษาขั้นพื้นฐานไปสู่เป้าหมาย

๔.๔ การบริหาร และการจัดการศึกษาที่มีประสิทธิภาพ หมายถึง ผู้อำนวยการสำนักงานเขตพื้นที่การศึกษา มีกระบวนการบริหาร และการจัดการศึกษาขั้นพื้นฐานรวมถึงการขับเคลื่อนนโยบายสู่การ ปฏิบัติให้เกิดประสิทธิภาพส่งผลต่อคุณภาพการจัดการศึกษาที่ต้องการให้เกิดกับผู้เรียนในระดับการศึกษาขั้นพื้นฐาน ในเขตพื้นที่การศึกษาทั้ง ๔ ด้าน คือ การบริหารงานด้านวิชาการ การบริหารงานด้านงบประมาณ การบริหารงาน ด้านการบริหารงานบุคคล และการบริหารงานด้านการบริหารทั่วไป

๕. ขั้นตอนการปฏิบัติงาน

๕.๑ สำนักงานคณะกรรมการการศึกษาขั้นพื้นฐาน กำหนดองค์ประกอบ ตัวชี้วัด คะแนนประเมิน ผู้ประเมิน วิธีการประเมิน เกณฑ์การตัดสิน และการแจ้งผลการประเมินสัมฤทธิ์ผลการปฏิบัติงาน ในระยะเวลา ๑ ปี

๕.๒ จัดทำคู่มือการประเมินสัมฤทธิ์ผลการปฏิบัติงานในหน้าที่ผู้อำนวยการสำนักงานเขตพื้นที่การศึกษา ในระยะเวลา ๑ ปี

๕.๓ แต่งตั้งคณะกรรมการที่เกี่ยวข้อง

๑) คณะกรรมการที่ปรึกษา/พี่เลี้ยง

๒) คณะกรรมการประเมินสัมฤทธิ์ผลการปฏิบัติงาน

๕.๔ จัดประชุมคณะกรรมการที่ปรึกษา/พี่เลี้ยง คณะกรรมการประเมินสัมฤทธิ์ผลการปฏิบัติงาน

๕.๕ จัดประชุมผู้อำนวยการสำนักงานเขตพื้นที่การศึกษาที่ได้รับการบรรจุและแต่งตั้ง

๕.๖ พิจารณาผลการประเมินจากคณะกรรมการประเมินสัมฤทธิ์ผลการปฏิบัติงาน และอนุมัติผลการประเมินสัมฤทธิ์ผลการปฏิบัติงาน ในระยะเวลา ๑ ปี และแจ้งให้คณะกรรมการข้าราชการครูและบุคลากรทางการศึกษาทราบ สำนักงานเขตพื้นที่การศึกษาไม่ผ่านการประเมินสัมฤทธิ์ผลการปฏิบัติงาน ในระยะเวลา ๑ ปี

๕.๗ แจ้งผลการประเมินสัมฤทธิ์ผลการปฏิบัติงานในระยะเวลา ๑ ปี ให้ผู้รับการประเมินทราบ

๕.๘ วินิจฉัย แก้ปัญหาที่เกี่ยวข้องที่อยู่ในอำนาจหน้าที่

๕.๙ รายงานผลการประเมินต่อเลขาธิการคณะกรรมการการศึกษาขั้นพื้นฐาน

๖. Flow Chart การปฏิบัติงาน

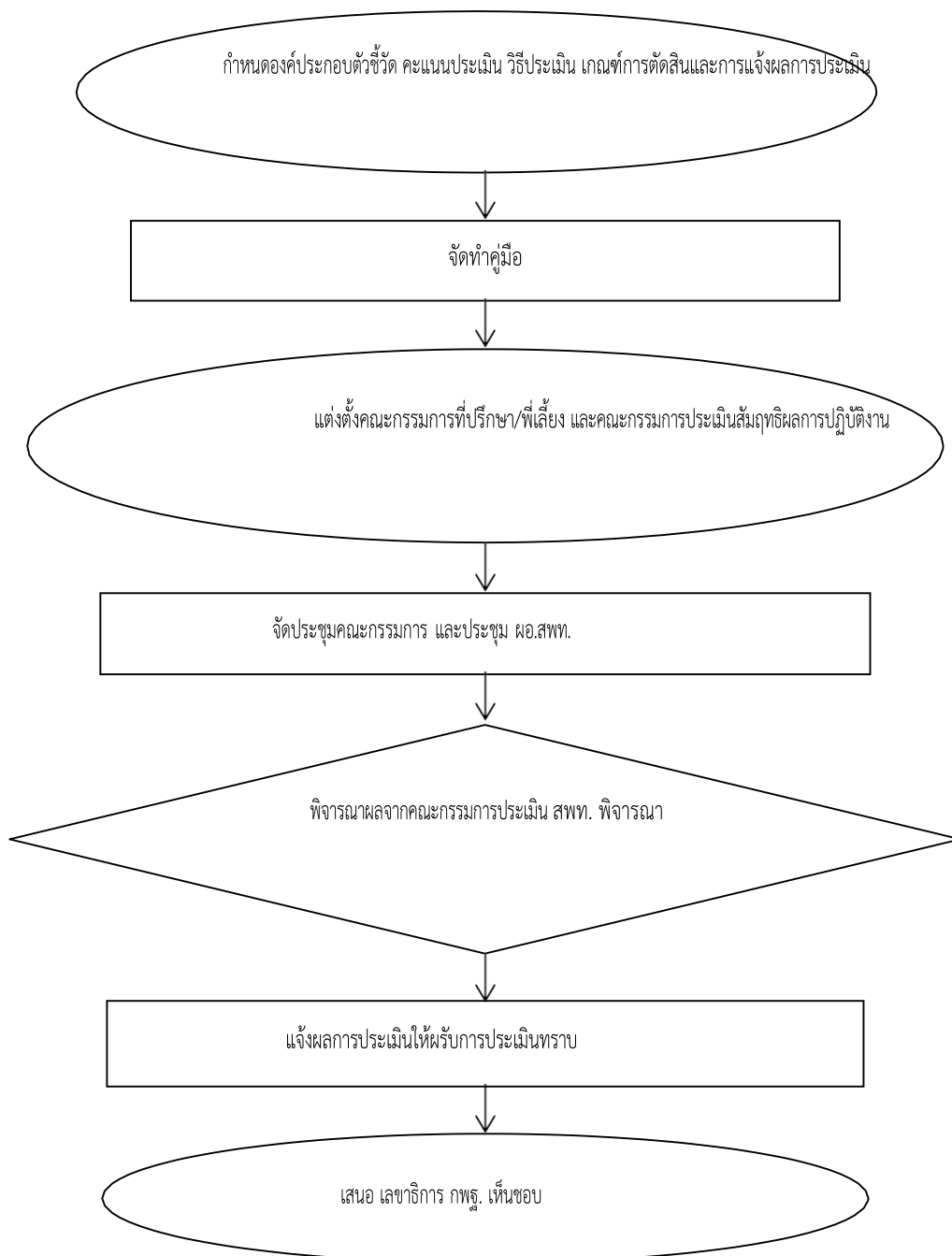

๗. แบบฟอร์มที่ใช้

๗.๑ แบบฟอร์มการประเมินสัมฤทธิ์ผลการปฏิบัติงานในหน้าที่ผู้อำนวยการสำนักงานเขตพื้นที่การศึกษา ตามข้อตกลงในการปฏิบัติงานในหน้าที่ผู้อำนวยการสำนักงานเขตพื้นที่การศึกษา (Performance Agreement) ในระยะเวลา ๑ ปี

๗.๒ แบบฟอร์มผลการปฏิบัติงานในหน้าที่ของผู้อำนวยการสำนักงานเขตพื้นที่การศึกษา

๗.๓ แบบฟอร์มสรุปผลการปฏิบัติงานในหน้าที่ของผู้อำนวยการสำนักงานเขตพื้นที่การศึกษา

๘. เอกสาร/หลักฐานอ้างอิง

๘.๑ รัฐธรรมนูญแห่งราชอาณาจักรไทย พ.ศ. ๒๕๖๐

๘.๒ พระราชบัญญัติการศึกษาแห่งชาติ พ.ศ. ๒๕๔๒ และที่แก้ไขเพิ่มเติม

๘.๓ พระราชบัญญัติระเบียบบริหารราชการกระทรวงศึกษาธิการ พ.ศ. ๒๕๔๖ และที่แก้ไขเพิ่มเติม

๘.๔ พระราชบัญญัติระเบียบข้าราชการครูและบุคลากรทางการศึกษา พ.ศ. ๒๕๔๗ และที่แก้ไขเพิ่มเติม

๑. ชื่องาน งานประเมินสัมฤทธิ์ผลการปฏิบัติงานในหน้าที่เพื่อพัฒนาการศึกษาของรองผู้อำนวยการ สำนักงานเขตพื้นที่การศึกษา ในระยะเวลา ๑ ปี [๑๒๑๔]

๒. วัตถุประสงค์

เพื่อพัฒนาการศึกษาเป็นระยะเวลา ๑ ปี สำหรับผู้ได้รับการบรรจุแต่งตั้งให้ดำรงตำแหน่ง รองผู้อำนวยการสำนักงานเขตพื้นที่การศึกษา เป็นไปตามข้อตกลงในการปฏิบัติงานในหน้าที่ซึ่งครอบคลุม การปฏิบัติงานตามลักษณะงานของผู้บริหารการศึกษา ตามกรอบภารกิจของผู้อำนวยการสำนักงานเขตพื้นที่การศึกษาให้สอดคล้องกับนโยบายกระทรวงศึกษาธิการ และนโยบายสำนักงานคณะกรรมการการศึกษา ขั้นพื้นฐาน

๓. ขอบข่ายงาน

การประเมินสัมฤทธิ์ผลการปฏิบัติงานในหน้าที่เพื่อพัฒนาคุณภาพการศึกษาของรองผู้อำนวยการสำนักงานเขตพื้นที่การศึกษา ในระยะเวลา ๑ ปี เป็นกระบวนการหนึ่งในการดำเนินการคัดเลือกบุคคล เพื่อบรรจุและแต่งตั้งให้ดำรงตำแหน่งรองผู้อำนวยการสำนักงานเขตพื้นที่การศึกษา ซึ่งกำหนดเป็นเงื่อนไขข้อตกลงในการปฏิบัติงานตั้งแต่เริ่มต้นการปฏิบัติหน้าที่ผู้อำนวยการสำนักงานเขตพื้นที่การศึกษา ซึ่งจะอยู่ภายใต้คำแนะนำ ปรีกษา ของคณะกรรมการที่ปรึกษา (Coaching Team) และคณะกรรมการประเมินสัมฤทธิ์ผล (Evaluation Team) โดยจะต้องจัดทำข้อตกลงการปฏิบัติงานในหน้าที่ (Performance Agreement) กับ สำนักงานคณะกรรมการการศึกษาขั้นพื้นฐาน เพื่อนำไปสู่การประเมินสัมฤทธิ์ผลการปฏิบัติงาน ในระยะเวลา ๑ ปี ซึ่งระบุถึงภารกิจที่รองผู้อำนวยการสำนักงานเขตพื้นที่การศึกษาจะปฏิบัติตามกรอบภารกิจ ของสำนักงานเขตพื้นที่การศึกษา ให้สอดคล้องกับนโยบายของกระทรวงศึกษาธิการ และสำนักงาน คณะกรรมการการศึกษาขั้นพื้นฐาน เพื่อให้บรรลุตามองค์ประกอบและตัวชี้วัดตามที่กำหนด โดยกำหนด การประเมินไว้ ๓ องค์ประกอบ คือ

๓.๑ การบริหารจัดการองค์กรสู่ความเป็นเลิศ

๓.๒ การบริหาร และการจัดการศึกษาที่มีประสิทธิภาพ

๓.๓ สัมฤทธิ์ผลการบริหาร และการจัดการศึกษา

ซึ่งสะท้อนให้เห็นถึงระดับคุณภาพ และผลลัพธ์ที่จะเกิดขึ้นกับผู้มีส่วนเกี่ยวข้อง คือ ผู้เรียน ครู ผู้บริหารสถานศึกษา สำนักงานเขตพื้นที่การศึกษา ผู้รับบริการ รวมทั้งสนองนโยบายของกระทรวงศึกษาธิการ และสำนักงานคณะกรรมการการศึกษาขั้นพื้นฐาน

๔. คำจำกัดความ

๔.๑ การประเมินสัมฤทธิ์ผลในการปฏิบัติงาน ในระยะเวลา ๑ ปี หมายถึง วิธีการบริหารจัดการ ที่มุ่งเน้นผลการปฏิบัติงานเพื่อให้องค์กรบรรลุวัตถุประสงค์ และเป้าหมาย โดยใช้การสร้างตัวชี้วัดผล การ

ดำเนินงานที่เป็นรูปธรรมวัดผลการปฏิบัติงานเทียบกับเป้าหมายที่กำหนด ภายในระยะเวลา ๑ ปี

๔.๒ การพัฒนาการศึกษา หมายถึง การพัฒนาทรัพยากรมนุษย์ให้มีศักยภาพที่มีประโยชน์ต่อองค์กร ประเทศชาติและต่อโลกใบนี้ในคราวเดียวกัน การเรียนรู้ถือเป็นการศึกษาตามอัธยาศัยที่ควรส่งเสริม

๔.๓ รองผู้อำนวยการสำนักงานเขตพื้นที่การศึกษา ตามมาตรา ๒๔ ของพระราชบัญญัติระเบียบข้าราชการครูและบุคลากรทางการศึกษา กำหนดให้รองผู้อำนวยการสำนักงานเขตพื้นที่การศึกษาเป็นผู้บริหารราชการในสำนักงานเขตพื้นที่การศึกษา และเป็นผู้บังคับบัญชาของข้าราชการครูและบุคลากรทางการศึกษาในเขตพื้นที่การศึกษา

๔.๔ การบริหารจัดการองค์กรสู่ความเป็นเลิศ คือ การดำเนินงานของรองผู้อำนวยการสำนักงานเขตพื้นที่การศึกษาเพื่อขับเคลื่อนการบริหารจัดการศึกษาให้บรรลุตามเป้าหมาย โดยมุ่งเน้นหลักการสร้างและพัฒนากระบวนการบริหารจัดการที่ดี ยึดการสร้างความสำเร็จด้วยการพัฒนาให้เป็นองค์กรแห่งการเรียนรู้ การกระจายอำนาจ และการเปิดโอกาสให้ผู้ที่มีส่วนเกี่ยวข้องได้มีส่วนร่วมในการจัดการศึกษาขั้นพื้นฐานไปสู่เป้าหมาย

๔.๕ การบริหาร และการจัดการศึกษาที่มีประสิทธิภาพ หมายถึง รองผู้อำนวยการสำนักงานเขตพื้นที่การศึกษา มีกระบวนการบริหาร และการจัดการศึกษาขั้นพื้นฐานรวมถึงการขับเคลื่อนนโยบายสู่การปฏิบัติให้เกิดประสิทธิภาพส่งผลต่อคุณภาพการจัดการศึกษาที่ต้องการให้เกิดกับผู้เรียนในระดับการศึกษา ขั้นพื้นฐานในเขตพื้นที่การศึกษาทั้ง ๔ ด้าน คือ การบริหารงานด้านวิชาการ การบริหารงานด้านงบประมาณ การบริหารงานด้านการบริหารงานบุคคล และการบริหารงานด้านการบริหารทั่วไป

๕. ขั้นตอนการปฏิบัติงาน

๕.๑ สำนักงานคณะกรรมการการศึกษาขั้นพื้นฐาน กำหนดองค์ประกอบ ตัวชี้วัด คະแนวนประเมิน ผู้ประเมิน วิธีการประเมิน เกณฑ์การตัดสินและการแจ้งผลการประเมินสัมฤทธิ์ผลการปฏิบัติงาน ในระยะเวลา ๑ ปี

๕.๒ จัดทำคู่มือการประเมินสัมฤทธิ์ผลการปฏิบัติงานในหน้าที่รองผู้อำนวยการสำนักงานเขตพื้นที่การศึกษา ในระยะเวลา ๑ ปี

๕.๓ แต่งตั้งคณะกรรมการที่เกี่ยวข้อง

๑) คณะกรรมการที่ปรึกษา/พี่เลี้ยง

๒) คณะกรรมการประเมินสัมฤทธิ์ผลการปฏิบัติงาน

๕.๔ จัดประชุมคณะกรรมการที่ปรึกษา/พี่เลี้ยง คณะกรรมการประเมินสัมฤทธิ์ผลการปฏิบัติงาน

๕.๕ จัดประชุมรองผู้อำนวยการสำนักงานเขตพื้นที่การศึกษาที่ได้รับการบรรจุและแต่งตั้ง

๕.๖ พิจารณาผลการประเมินจากคณะกรรมการประเมินสัมฤทธิ์ผลการปฏิบัติงาน และอนุมัติผล

การประเมินสัมฤทธิ์ผลการปฏิบัติงานในระยะเวลา ๑ ปี และแจ้งให้คณะกรรมการข้าราชการครูและบุคลากรทางการศึกษาทราบ สำนักงานเขตพื้นที่การศึกษาไม่ผ่านการประเมินสัมฤทธิ์ผลการปฏิบัติงาน ในระยะเวลา ๑ ปี

๕.๗ แจ้งผลการประเมินสัมฤทธิ์ผลการปฏิบัติงาน ในระยะเวลา ๑ ปี ให้ผู้รับการประเมินทราบ

๕.๘ วินิจฉัย แก้ปัญหาที่เกี่ยวข้องที่อยู่ในอำนาจหน้าที่

๕.๙ รายงานผลการประเมินต่อเลขาธิการคณะกรรมการการศึกษาขั้นพื้นฐาน

๖. Flow Chart การปฏิบัติงาน

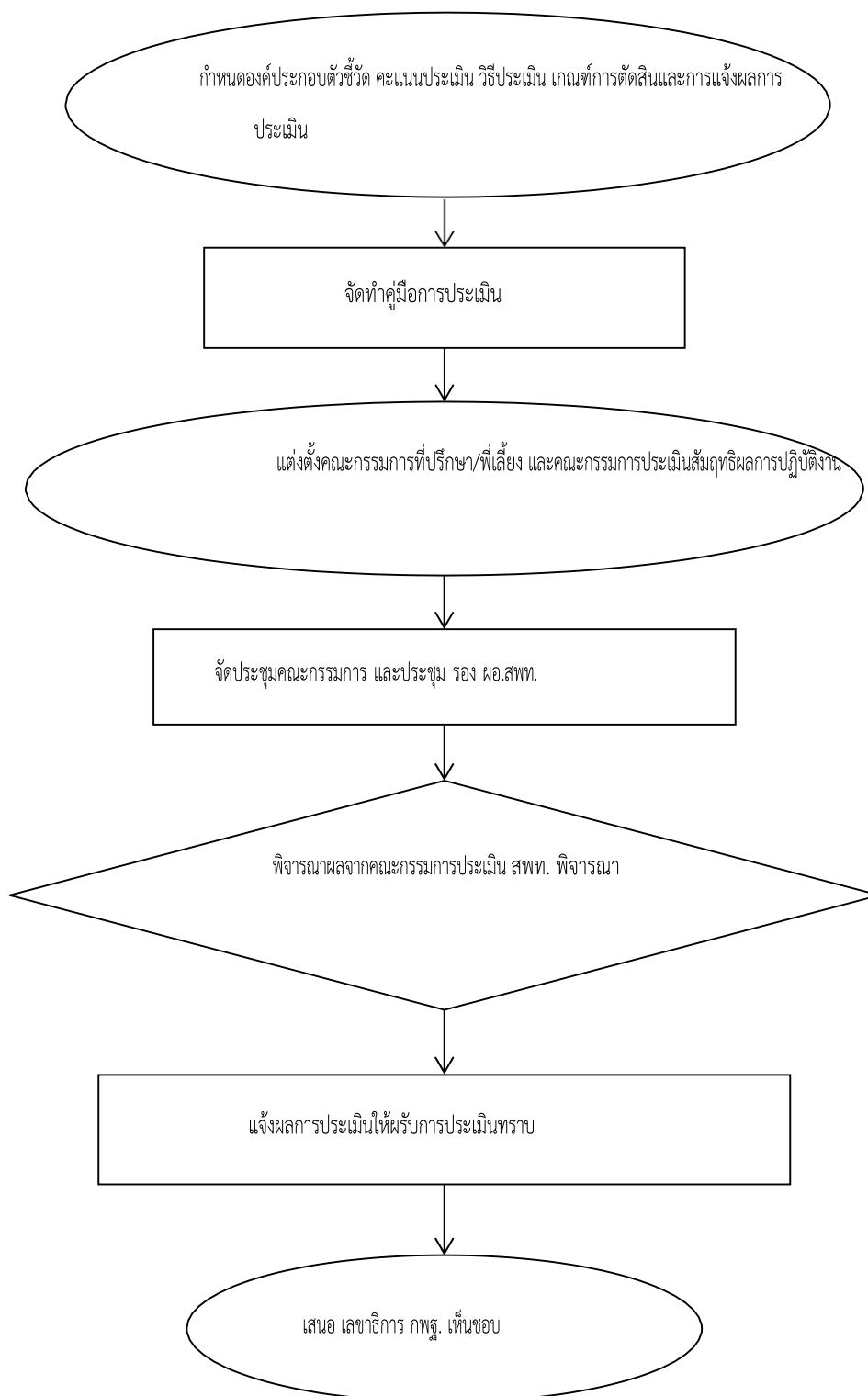

๗. แบบฟอร์มที่ใช้

๗.๑ แบบฟอร์มการประเมินสัมฤทธิผลการปฏิบัติงานในหน้าที่รองผู้อำนวยการสำนักงานเขตพื้นที่การศึกษา ตามข้อตกลงในการปฏิบัติงานในหน้าที่รองผู้อำนวยการสำนักงานเขตพื้นที่การศึกษา (Performance Agreement) ในระยะเวลา ๑ ปี

๗.๒ แบบฟอร์มผลการปฏิบัติงานในหน้าที่ของรองผู้อำนวยการสำนักงานเขตพื้นที่การศึกษา

๗.๓ แบบฟอร์มสรุปผลการปฏิบัติงานในหน้าที่ของรองผู้อำนวยการสำนักงานเขตพื้นที่การศึกษา

๘. เอกสาร/หลักฐานอ้างอิง

๘.๑ รัฐธรรมนูญแห่งราชอาณาจักรไทย พ.ศ. ๒๕๖๐

๘.๒ พระราชบัญญัติการศึกษาแห่งชาติ พ.ศ. ๒๕๔๒ และที่แก้ไขเพิ่มเติม

๘.๓ พระราชบัญญัติระเบียบบริหารราชการกระทรวงศึกษาธิการ พ.ศ. ๒๕๔๖ และที่แก้ไขเพิ่มเติม

๘.๔ พระราชบัญญัติระเบียบข้าราชการครูและบุคลากรทางการศึกษา พ.ศ. ๒๕๔๗ และที่แก้ไขเพิ่มเติม

๑. ชื่องาน งานย้ายข้าราชการครูและบุคลากรทางการศึกษา ตำแหน่งครู [๑๒๑๘]

๒. วัตถุประสงค์

เพื่อเป็นการดำเนินการให้สถานศึกษามีอัตรากำลังข้าราชการครูและบุคลากรทางการศึกษา ตำแหน่งครู ที่เหมาะสม สามารถจัดการเรียนรู้ให้เกิดประสิทธิภาพและประสิทธิผล ในอันที่จะนำมาซึ่งคุณภาพผู้เรียน รวมทั้งประโยชน์ทางราชการเป็นสำคัญ

๓. ขอบข่ายงาน

การย้ายข้าราชการครูและบุคลากรทางการศึกษา ตำแหน่งครู ซึ่งมีหน้าที่เป็นผู้สอนในสถานศึกษา ภายในเขตพื้นที่การศึกษา และต่างเขตพื้นที่การศึกษา ไปดำรงตำแหน่งเดิมในสถานศึกษาแห่งใหม่

๔. คำจำกัดความ

การย้าย หมายถึง การแต่งตั้งข้าราชการครูและบุคลากรทางการศึกษา ตำแหน่งครู ให้ดำรงตำแหน่ง เดิมในสถานศึกษาอื่นในส่วนราชการเดิม ซึ่งอาจเป็นการย้ายไปดำรงตำแหน่งว่าง หรือการย้ายสับเปลี่ยนกับ ตำแหน่งที่มีคนครอง หรือการย้ายโดยการตัดโอนตำแหน่งและอัตราเงินเดือน

๕. ขั้นตอนการปฏิบัติงาน

๕.๑ สำนักงานเขตพื้นที่การศึกษาประชาสัมพันธ์ตำแหน่งว่างพร้อมข้อมูลอัตรากำลังครูและสาขา วิชาเอกที่ ต้องการของแต่ละสถานศึกษา และข้อมูลอื่น ๆ ที่เกี่ยวข้อง ณ สำนักงานเขตพื้นที่การศึกษาและ เว็บไซต์สำนักงานเขตพื้นที่การศึกษา ให้ข้าราชการครูทราบ ประกอบด้วย

๑) ตำแหน่งว่างของสถานศึกษา โดยระบุความต้องการครูตามความต้องการจำเป็น ของสถานศึกษา และมาตรฐานวิชาเอกที่ ก.ค.ศ. กำหนด

๒) สภาพอัตรากำลังข้าราชการครู ขาด/เกิน ตามเกณฑ์ที่ ก.ค.ศ. กำหนด ของสถานศึกษา
ทุกโรงในสังกัด

๓) รายละเอียดตัวชี้วัดในการประเมินตามองค์ประกอบการย้ายข้าราชการครูและบุคลากร
ทางการศึกษา ตำแหน่งครู สังกัดสำนักงานคณะกรรมการการศึกษาขั้นพื้นฐาน (การย้ายกรณีปกติ) ที่สำนักงาน
คณะกรรมการการศึกษาขั้นพื้นฐานกำหนด (ของแต่ละปี)

๔) ปฏิทินการดำเนินการย้ายข้าราชการครูและบุคลากรทางการศึกษา ตำแหน่งครู ที่สำนักงาน
คณะกรรมการการศึกษาขั้นพื้นฐานกำหนด (ของแต่ละปี)

๕) รายละเอียดอื่น ที่เกี่ยวข้อง เช่น การจัดทำเอกสารประกอบการพิจารณา จำนวนชุด เงื่อนไขต่าง ๆ
ที่สำนักงานเขตพื้นที่การศึกษาต้องการประชาสัมพันธ์ เป็นต้น

๕.๒ ผู้ประสงค์ขอย้ายยื่นคำร้องขอย้าย (ตามแบบที่ ก.ค.ศ. กำหนด) ตามระยะเวลาที่กำหนด ผ่าน
ผู้บังคับบัญชาตามลำดับ

๕.๓ สถานศึกษารวบรวมคำร้องขอย้ายและเอกสารประกอบการพิจารณาพร้อมความเห็นของ คณะกรรมการสถานศึกษาขั้นพื้นฐาน/การระบุนโยบายที่ต้อการทดแทนตามความต้องการจำเป็นของ สถานศึกษา ส่งสำนักงานเขตพื้นที่การศึกษา ภายในเวลาที่กำหนด

๕.๔ สำนักงานเขตพื้นที่การศึกษา รวบรวม ตรวจสอบและจัดทำข้อมูล โดยดำเนินการ ดังนี้

- ๑) รับคำร้องขอย้ายพร้อมเอกสารประกอบของผู้ย้ายที่สถานศึกษานำส่ง
- ๒) ตรวจสอบคุณสมบัติของผู้ย้าย ตามหลักเกณฑ์และวิธีการที่ ก.ค.ศ. กำหนด
- ๓) คัดแยกคำร้องขอย้ายของผู้ย้ายภายในเขต และขอย้ายไปต่างเขตพื้นที่การศึกษา
- ๔) กรณีขอย้ายไปเขตพื้นที่การศึกษาอื่น ให้นำเสนอ อ.ก.ค.ศ. เขตพื้นที่การศึกษา เพื่ออนุมัติ

ให้ส่งคำร้องขอย้ายไปสำนักงานเขตพื้นที่การศึกษาปลายทาง และส่งคำร้องขอย้ายพร้อมเอกสาร ประกอบการพิจารณาไปสำนักงานเขตพื้นที่การศึกษาปลายทาง ภายในวันที่กำหนด

๕) รับคำร้องขอย้ายจากเขตพื้นที่การศึกษาอื่น พร้อมตรวจสอบมติ อ.ก.ค.ศ. เขตพื้นที่การศึกษาต้นทาง ให้เป็นไปตามหลักเกณฑ์ และวิธีการที่ ก.ค.ศ. กำหนด

- ๖) จัดทำข้อมูลของผู้ขอย้ายภายในเขตพื้นที่การศึกษา และจากเขตพื้นที่การศึกษาอื่น
- ๗) ตรวจสอบตำแหน่งว่าง และคุณวุฒิตวิวิชาเอก ตามที่สถานศึกษามีความต้องการจำเป็น

๕.๕ สำนักงานเขตพื้นที่การศึกษา นำคำร้องขอย้ายทุกรายที่ระบุชื่อสถานศึกษา ขอความเห็นจาก คณะกรรมการสถานศึกษาขั้นพื้นฐานที่ผู้ขอย้ายระบุไว้ โดยให้ดำเนินการตามระยะเวลาอันสมควร และนำความเห็นจากคณะกรรมการสถานศึกษาขั้นพื้นฐานมาประกอบการพิจารณาของ อ.ก.ค.ศ. เขตพื้นที่การศึกษา

๕.๖ สำนักงานเขตพื้นที่การศึกษา แต่งตั้งคณะกรรมการกลั่นกรองการย้ายข้าราชการครูและบุคลากรทางการศึกษาพิจารณาการย้ายก่อนนำเสนอ อ.ก.ค.ศ. เขตพื้นที่การศึกษา

๕.๗ อ.ก.ค.ศ. เขตพื้นที่การศึกษา พิจารณา

๕.๘ ผู้มีอำนาจตามมาตรา ๕๓ มีคำสั่งย้ายและแต่งตั้ง

๕.๙ แจ้งสถานศึกษาสำนักงานเขตพื้นที่การศึกษา และงานที่เกี่ยวข้อง

๕.๑๐ ส่งสำเนาคำสั่งให้สำนักงานคณะกรรมการการศึกษาขั้นพื้นฐาน และสำนักงาน ก.ค.ศ. ภายใน ๗ วัน นับแต่วันออกคำสั่ง

๕.๑๑ กรณีต่างสำนักงานเขตพื้นที่การศึกษารับย้ายข้าราชการครูและบุคลากรทางการศึกษาในสังกัด ดำเนินการ ดังนี้

- ๑) แจ้งคำสั่งให้สถานศึกษาที่เกี่ยวข้อง
- ๒) ผู้ได้รับการพิจารณาย้ายมอบหมายงานในหน้าที่
- ๓) สถานศึกษาส่งตัวผู้ได้รับการพิจารณาย้ายมาสำนักงานเขตพื้นที่การศึกษาต้นสังกัด

เพื่อรับหนังสือส่งตัวไปสำนักงานเขตพื้นที่การศึกษาที่รับย้าย

๔) สำนักงานเขตพื้นที่การศึกษาต้นสังกัด ส่งตัวผู้ได้รับการพิจารณาย้าย ไปสำนักงาน เขต
พื้นที่การศึกษาที่รับย้าย

๖. Flow Chart การปฏิบัติงาน

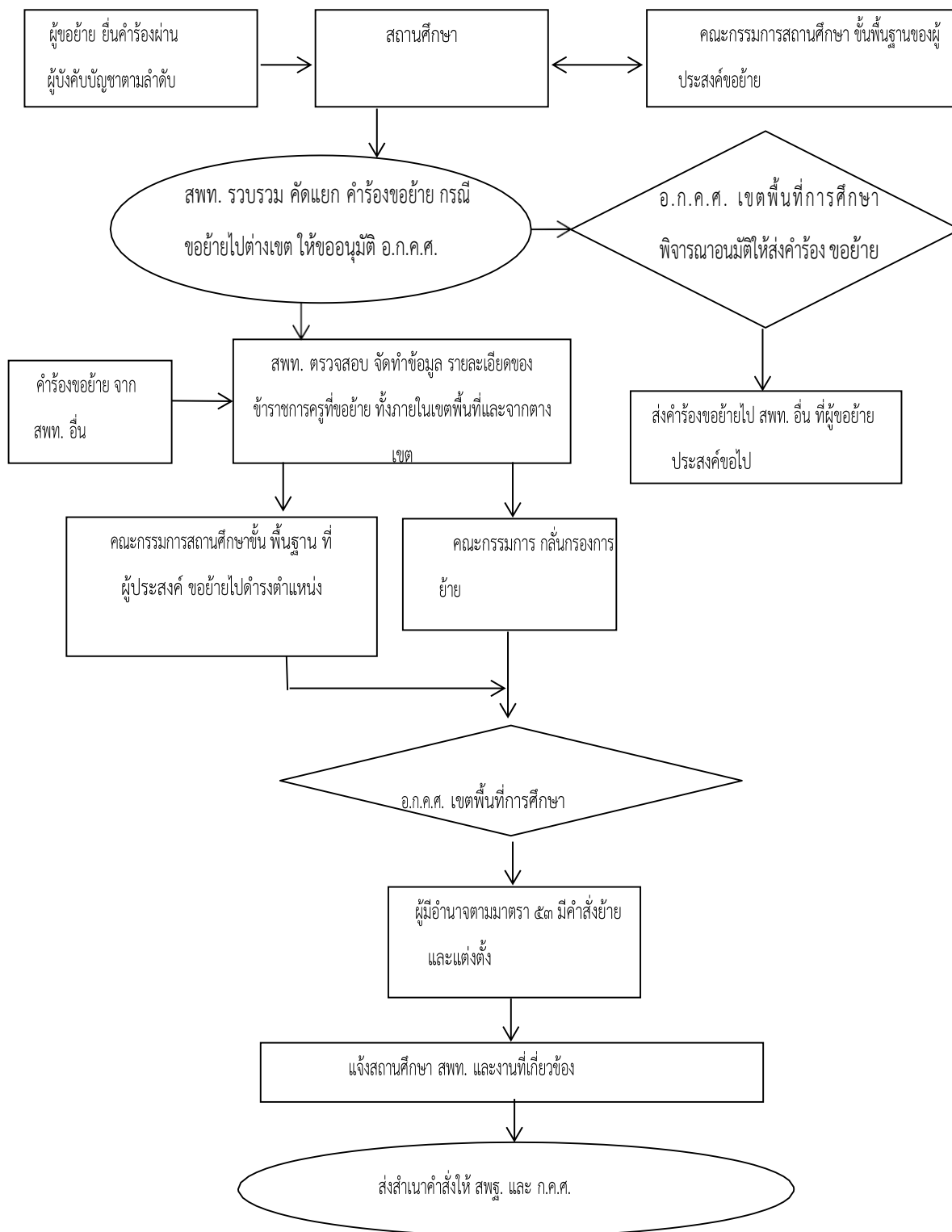

๗. แบบฟอร์มที่ใช้

๗.๑ คำร้องขอย้ายข้าราชการครูและบุคลากรทางการศึกษา ตามแบบที่ ก.ค.ศ. กำหนด

๗.๒ แบบเฉพาะของแต่ละสำนักงานเขตพื้นที่การศึกษาที่กำหนด

๘. เอกสาร/หลักฐานอ้างอิง

๘.๑ มาตรา ๔๑ มาตรา ๕๓ มาตรา ๕๙ และมาตรา ๑๓๓ แห่งพระราชบัญญัติระเบียบข้าราชการครูและบุคลากรทางการศึกษา พ.ศ. ๒๕๔๗ และที่แก้ไขเพิ่มเติม

๘.๒ หนังสือสำนักงาน ก.ค.ศ. ที่ ศธ ๐๒๐๖.๔/ว ๑๘ ลงวันที่ ๑๗ สิงหาคม ๒๕๖๕ เรื่อง หลักเกณฑ์และวิธีการย้ายข้าราชการครูและบุคลากรทางการศึกษา ตำแหน่งครู สังกัดกระทรวงศึกษาธิการ

๘.๓ หนังสือสำนักงาน ก.ค.ศ. ด่วนที่สุด ที่ ศธ ๐๒๐๖.๔/ว ๒๘ ลงวันที่ ๕ มกราคม ๒๕๖๖ เรื่อง การแก้ไขเพิ่มเติมหลักเกณฑ์และวิธีการย้ายข้าราชการครูและบุคลากรทางการศึกษา ตำแหน่งครู สังกัดกระทรวงศึกษาธิการ

๘.๔ หนังสือสำนักงาน ก.ค.ศ. ที่ ศธ ๐๒๐๖.๖/ว ๒๓ ลงวันที่ ๒๓ ธันวาคม ๒๕๖๓ เรื่อง เกณฑ์อัตรากำลังข้าราชการครูและบุคลากรทางการศึกษาในสถานศึกษา สังกัดสำนักงานคณะกรรมการการศึกษาขั้นพื้นฐาน

๘.๕ หนังสือสำนักงาน ก.ค.ศ. ที่ ศธ ๐๒๐๖.๖/ว ๒๙ ลงวันที่ ๑๑ ตุลาคม ๒๕๖๕ เรื่อง เกณฑ์มาตรฐานวิชาเอกที่กำหนดให้มีในสถานศึกษา สังกัดสำนักงานคณะกรรมการการศึกษาขั้นพื้นฐาน

๘.๖ หนังสือสำนักงาน ก.พ. ที่ สร ๐๗๐๕/ว ๑๕ ลงวันที่ ๙ พฤษภาคม ๒๕๒๑ เรื่อง การสับเปลี่ยนหรือโอนอัตราเงินเดือนข้าราชการพลเรือน

ข้อสังเกตในระดับปฏิบัติ

๑. กรณีที่ ก.ค.ศ. กำหนดหลักเกณฑ์ และวิธีการที่เกี่ยวข้องเพิ่มเติมหรือเปลี่ยนแปลงมติให้นำมาระบุไว้ในคำสั่งด้วย

๒. กรณีการย้ายสับเปลี่ยน วัน เดือน ปี ที่รับย้าย ต้องเป็นวัน เดือน ปีเดียวกัน

๓. วันที่คำสั่งมีผลบังคับจะต้องไม่ก่อนวันออกคำสั่ง

๑. ชื่องาน งานย้ายบุคลากรทางการศึกษาอื่น ตามมาตรา ๓๘ ค. (๑) ศึกษานิเทศก์ [๑๒๒๐]

๒. วัตถุประสงค์

เพื่อเป็นแนวปฏิบัติที่ถูกต้อง สนองความต้องการของหน่วยงาน และเป็นไปตามหลักธรรมาภิบาล

๓. ขอบข่ายงาน

การย้ายศึกษานิเทศก์บุคลากรทางการศึกษาอื่นตามมาตรา ๓๘ ค. (๑) ในสำนักงานเขตพื้นที่การศึกษา เป็นการแต่งตั้งข้าราชการครูและบุคลากรทางการศึกษาให้ดำรงตำแหน่งว่าง การย้ายสับเปลี่ยน และการย้าย โดยการตัดโอนอัตราเงินเดือน โดยดำรงตำแหน่งเดิมในหน่วยงานการศึกษาอื่น หรือต่างเขตพื้นที่การศึกษาต้องได้รับอนุมัติจาก อ.ก.ค.ศ. เขตพื้นที่การศึกษา ของผู้ประสงค์ย้าย และผู้รับย้าย แล้วแต่กรณีเมื่อ อ.ก.ค.ศ. เขตพื้นที่การศึกษา หรือกรณีที่ อ.ก.ค.ศ. เขตพื้นที่การศึกษาที่รับย้ายจะต้องเสนอ ก.ค.ศ. พิจารณาอนุมัติแล้ว ให้ผู้มีอำนาจตามมาตรา ๕๓ สั่งบรรจุและแต่งตั้ง ซึ่งต้องดำเนินการตามหลักเกณฑ์ และวิธีการที่ ก.ค.ศ. กำหนด ตลอดจน กฎ ระเบียบที่เกี่ยวข้อง

๔. คำจำกัดความ

-

๕. ขั้นตอนการปฏิบัติงาน

๕.๑ ผู้ประสงค์ขอย้ายยื่นคำร้องขอย้าย (ตามแบบที่ ก.ค.ศ. กำหนด) ตามระยะเวลาที่หลักเกณฑ์ กำหนด เสนอผู้บังคับบัญชาตามลำดับ

๕.๒ สำนักงานเขตพื้นที่การศึกษา ตรวจสอบ รวบรวม และจัดทำข้อมูล และดำเนินการ ดังนี้

๑) รวบรวมคำร้องขอย้ายของผู้ขอย้ายที่เป็นข้าราชการ ในสังกัด และจากต่างสำนักงาน เขตพื้นที่การศึกษาประถมศึกษา/สำนักงานเขตพื้นที่ศึกษามัธยมศึกษา

๒) ตรวจสอบคุณสมบัติของผู้ขอย้าย

๓) แยกคำร้องขอย้ายของผู้ขอย้ายภายในเขต/ต่างเขตพื้นที่การศึกษา

๔) นำเสนอ อ.ก.ค.ศ. เขตพื้นที่การศึกษา เพื่ออนุมัติ และให้ส่งคำร้องขอย้ายไปสำนักงานเขตพื้นที่การศึกษาปลายทาง กรณีการขอย้ายไปต่างเขตพื้นที่การศึกษา

๕) จัดทำข้อมูลผู้ขอย้ายภายในเขตพื้นที่การศึกษา และผู้ที่ส่งคำร้องขอย้ายมาจากสำนักงานเขตพื้นที่การศึกษา

๖) ตรวจสอบตำแหน่งว่าง

๕.๓ สำนักงานเขตพื้นที่การศึกษา มีคำสั่งแต่งตั้งคณะกรรมการกลั่นกรองการย้ายข้าราชการครู และบุคลากรทางการศึกษา ตำแหน่งศึกษานิเทศก์ พิจารณาการย้าย ก่อนนำเสนอ อ.ก.ค.ศ. เขตพื้นที่ การศึกษา

๕.๔ อ.ก.ค.ศ. เขตพื้นที่การศึกษา พิจารณาอนุมัติ

๕.๕ ผู้มีอำนาจตามมาตรา ๕๓ มีคำสั่งย้าย และแต่งตั้ง

๕.๖ แจ้งสำนักงานเขตพื้นที่การศึกษา และผู้เกี่ยวข้อง

๕.๗ ส่งสำเนาคำสั่งให้สำนักงานคณะกรรมการการศึกษาขั้นพื้นฐาน และสำนักงาน ก.ค.ศ.

๕.๘ กรณีต่างเขตพื้นที่การศึกษารับย้ายศึกษานิเทศก์ ในสังกัดดำเนินการ ดังนี้

- ๑) แจ้งคำสั่งให้ผู้ขอย้าย และผู้เกี่ยวข้อง
- ๒) ผู้ได้รับการพิจารณาย้ายมอบหมายงานในหน้าที่
- ๓) สำนักงานเขตพื้นที่การศึกษาส่งตัวผู้ได้รับการพิจารณาย้าย ไปสำนักงานเขตพื้นที่

การศึกษาที่รับย้าย

กรณีการย้ายข้าราชการครูและบุคลากรทางการศึกษาในตำแหน่งที่มีวิทยฐานะเชี่ยวชาญพิเศษ อ.

ก.ค.ศ. เขตพื้นที่การศึกษาที่รับย้ายจะต้องเสนอ ก.ค.ศ. พิจารณานุมัติ

๖. Flow Chart การปฏิบัติงาน

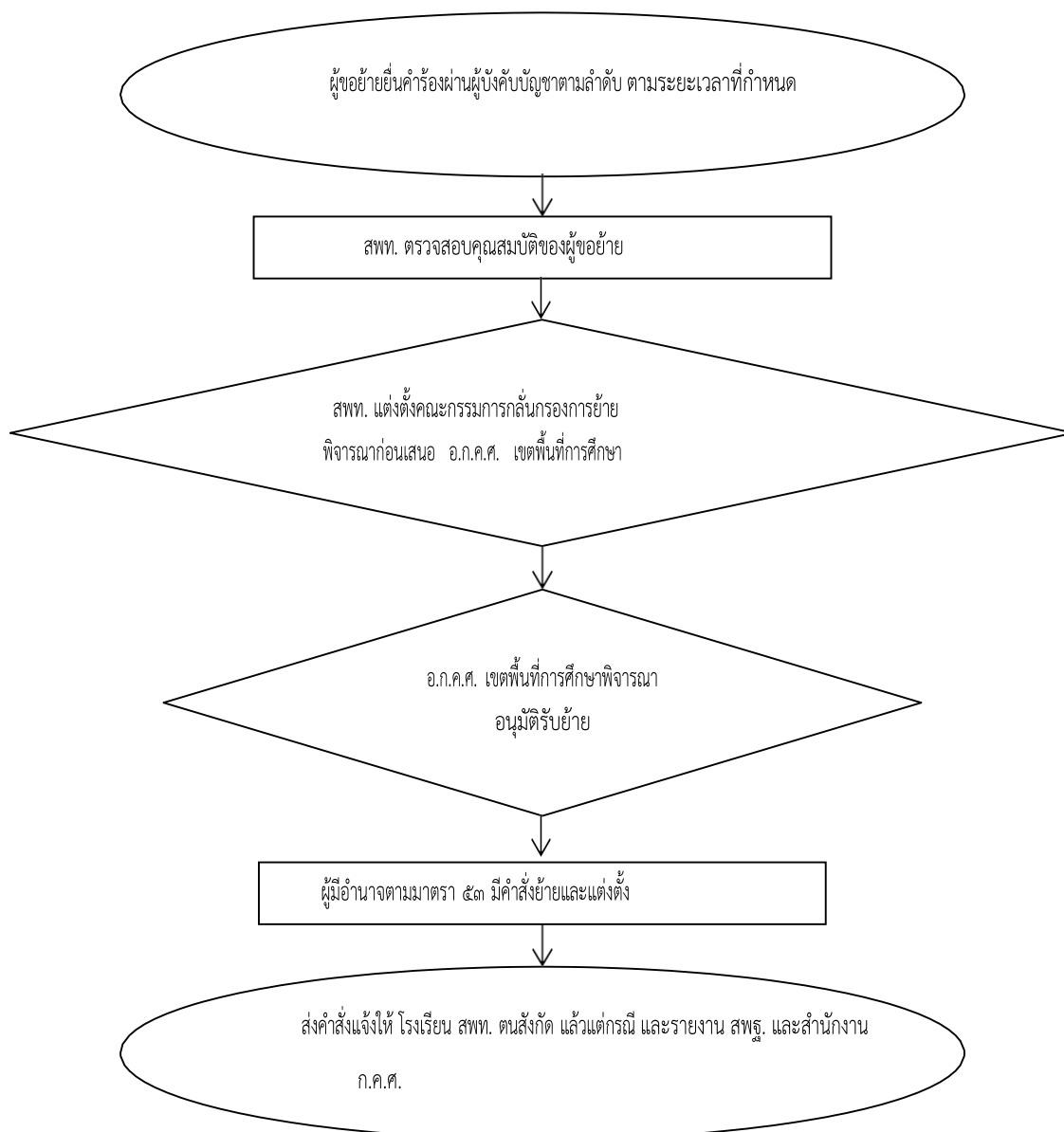

๗. แบบฟอร์มที่ใช้

คำสั่งย้าย และแต่งตั้งข้าราชการครูและบุคลากรทางการศึกษา

๘. เอกสาร/หลักฐานอ้างอิง

๘.๑ พระราชบัญญัติระเบียบข้าราชการครูและบุคลากรทางการศึกษา พ.ศ. ๒๕๔๗ และที่แก้ไขเพิ่มเติม (ฉบับที่ ๒) พ.ศ. ๒๕๕๑ มาตรา ๕๓ , มาตรา ๕๔

๘.๒ หนังสือสำนักงาน ก.ค.ศ. ที่ ศธ ๐๒๐๖.๓/ว ๘ ลงวันที่ ๕ กรกฎาคม ๒๕๔๙ เรื่อง หลักเกณฑ์และวิธีการย้ายข้าราชการครูและบุคลากรทางการศึกษา

๘.๓ หนังสือสำนักงาน ก.ค.ศ. ที่ ศธ ๐๒๐๖.๔/ว ๕ ลงวันที่ ๑๐ มิถุนายน ๒๕๕๙ เรื่อง การแก้ไขหลักเกณฑ์และวิธีการย้ายข้าราชการครูและบุคลากรทางการศึกษา สังกัดสำนักงานคณะกรรมการการศึกษา ขั้นพื้นฐาน

ข้อสังเกตในระดับปฏิบัติ

๑. การย้ายไปต่างเขตพื้นที่การศึกษา ต้องขอมติ อ.ก.ค.ศ. เขตพื้นที่การศึกษา ทุก่อนส่งคำสั่ง ขอย้ายไปปลายทาง

๒. สำนักงานเขตพื้นที่การศึกษา อาจขอมติ อ.ก.ค.ศ. เขตพื้นที่การศึกษาไว้เป็นหลักการ ในการส่ง คำร้องขอย้ายไปต่างเขตพื้นที่การศึกษา หากผู้ขอย้ายมีคุณสมบัติครบถ้วน

๑. ชื่องาน การเปลี่ยนตำแหน่ง การย้าย และการโอนข้าราชการครูและบุคลากรทางการศึกษา และ การย้ายข้าราชการพลเรือนสามัญไปบรรจุและแต่งตั้งให้ดำรงตำแหน่งบุคลากร ทางการศึกษาอื่น ตามมาตรา ๓๘ ค. (๒) [๑๒๒๑]

๒. วัตถุประสงค์

เพื่อเป็นแนวปฏิบัติการเปลี่ยนตำแหน่ง การย้าย และการโอนข้าราชการครูและบุคลากรทางการศึกษา และ การย้ายข้าราชการพลเรือนสามัญไปบรรจุและแต่งตั้งให้ดำรงตำแหน่งบุคลากร ทางการศึกษาอื่น ตามมาตรา ๓๘ ค. (๒) ที่ถูกต้อง และเป็นไปตามหลักธรรมาภิบาล

๓. ขอบข่ายงาน

พระราชบัญญัติระเบียบข้าราชการครูและบุคลากรทางการศึกษา พ.ศ. ๒๕๔๗ มาตรา ๑๙ (๔) มาตรา ๕๗ และมาตรา ๕๙ ประกอบกับมาตรา ๒๙ แห่งพระราชบัญญัติระเบียบข้าราชการครูและบุคลากร ทางการศึกษา พ.ศ. ๒๕๔๗ และที่แก้ไขเพิ่มเติม

๔. คำจำกัดความ

๔.๑ การเปลี่ยนตำแหน่ง หมายถึง การแต่งตั้งข้าราชการครูและบุคลากรทางการศึกษา ตามพระราชบัญญัติ ระเบียบข้าราชการครูและบุคลากรทางการศึกษา พ.ศ. ๒๕๔๗ ที่มีใช้บุคลากรทางการศึกษาอื่น ตามมาตรา ๓๘ ค. (๒) ให้ดำรงตำแหน่งบุคลากรทางการศึกษาอื่น ตามมาตรา ๓๘ ค. (๒) ในสังกัด ส่วนราชการเดียวกัน

๔.๒ การย้าย หมายถึง การแต่งตั้งข้าราชการครูและบุคลากรทางการศึกษา ตำแหน่งบุคลากร ทางการศึกษา อื่น ตามมาตรา ๓๘ ค. (๒) ตามพระราชบัญญัติข้าราชการครูและบุคลากรทางการศึกษา พ.ศ. ๒๕๔๗ หรือข้าราชการ พลเรือนสามัญ ให้ดำรงตำแหน่งบุคลากรทางการศึกษาอื่น ตามมาตรา ๓๘ ค. (๒) ประเภทเดิม และระดับตำแหน่งที่ ไม่สูงกว่าเดิม ในหน่วยงานการศึกษาที่สังกัดส่วนราชการเดียวกัน

๔.๓ การโอน หมายถึง การบรรจุและแต่งตั้งข้าราชการครูและบุคลากรทางการศึกษา ตามพระราชบัญญัติ ข้าราชการครูและบุคลากรทางการศึกษา พ.ศ. ๒๕๔๗ สังกัดส่วนราชการอื่น ให้ดำรง ตำแหน่งบุคลากรทางการศึกษา อื่น ตามมาตรา ๓๘ ค. (๒) ประเภทเดิม และระดับตำแหน่งที่ไม่สูงกว่าเดิม

๕. ขั้นตอนการปฏิบัติงาน

๕.๑ นำตำแหน่งว่างมีอัตราเงินเดือนเสนอ อ.ก.ค.ศ. เขตพื้นที่การศึกษา พิจารณาให้ความเห็นชอบ

๕.๒ กำหนดองค์ประกอบการประเมิน ตัวชี้วัด แบบประเมิน และคะแนนประเมิน

๕.๓ ประกาศรับเปลี่ยนตำแหน่ง รับย้าย และรับโอน ไปแต่งตั้งให้ดำรงตำแหน่งบุคลากร ทางการศึกษาอื่น ตามมาตรา ๓๘ ค. (๒) ก่อนวันรับสมัครไม่น้อยกว่า ๗ วัน

๕.๔ ตั้งคณะกรรมการ ซึ่งเป็นผู้มีความรู้ความสามารถ และความเหมาะสม ไม่น้อยกว่า ๕ คน ทำหน้าที่ ประเมินความรู้ความสามารถ และความเหมาะสมของผู้ขอเปลี่ยนตำแหน่ง ย้าย หรือโอน ที่ยื่นคำขอไว้ ตาม องค์ประกอบการประเมิน และตัวชี้วัดที่กำหนด

๕.๕ เสนอ อ.ก.ค.ศ. เขตพื้นที่การศึกษาพิจารณา และมติอนุมัติ เมื่อมีมติอนุมัติแล้ว ให้ผู้มีอำนาจ ตาม มาตรา ๕๓ มีคำสั่งบรรจุและแต่งตั้ง แล้วดำเนินการดังนี้

๑) กรณีการเปลี่ยนตำแหน่ง หรือย้าย เมื่อออกคำสั่งแล้ว ให้แจ้งหน่วยงานสังกัดเดิมทราบ

๒) กรณีรับโอน เมื่อออกคำสั่งแล้ว ให้แจ้งส่วนราชการ หรือหน่วยงานสังกัดเดิม ของผู้ที่ได้รับการบรรจุและแต่งตั้ง สั่งให้พ้นจากตำแหน่งหน้าที่ และอัตราเงินเดือนเดิม โดยให้มีผลในวันเดียวกัน กับวันที่มีคำสั่งรับโอน และส่งตัวไปรับตำแหน่งใหม่ต่อไป ทั้งนี้ ให้ผู้ได้รับคำสั่งรับโอนต้องรายงานตัวเพื่อปฏิบัติ หน้าที่ในหน่วยงานการศึกษาที่รับโอนภายใน ๔๕ วัน นับแต่วันที่ออกคำสั่งรับโอน หากพ้นกำหนดระยะเวลาดังกล่าว ผู้มีอำนาจสั่งรับโอนอาจดำเนินการเพื่อยกเลิกการรับโอนก็ได้

๕.๖ ส่งสำเนาคำสั่งพร้อมบัญชีรายละเอียดการบรรจุและแต่งตั้ง จำนวน ๓ ชุด ไปยัง สำนักงาน ก.ค.ศ. ภายใน ๗ วัน นับแต่วันที่ออกคำสั่ง

๕.๗ ให้ดำเนินการพิจารณาเปลี่ยนตำแหน่ง รัยย้าย หรือรับโอนตามหลักเกณฑ์ และวิธีการนี้ โดยเคร่งครัด กรณีที่ต่างไปจากหลักเกณฑ์ และวิธีการนี้ หาก อ.ก.ค.ศ. เขตพื้นที่การศึกษาพิจารณาเห็นว่า เป็นกรณีที่มีเหตุผลความจำเป็นเพื่อประโยชน์ของทางราชการให้เสนอ ก.ค.ศ. พิจารณา

๖. Flow Chart การปฏิบัติงาน

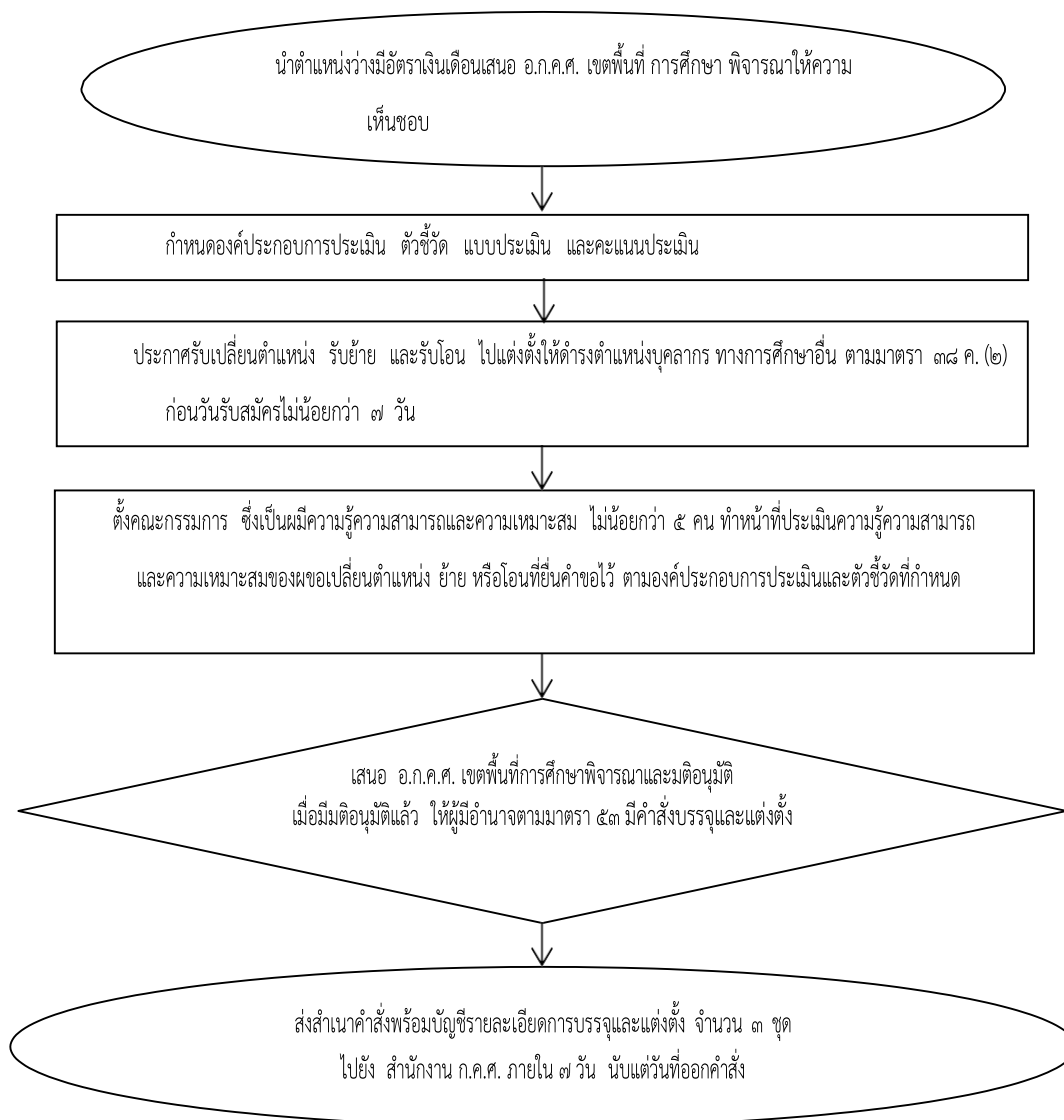

๗. แบบฟอร์มที่ใช้

๗.๑ แบบที่ ก.ค.ศ. กำหนด ตามหนังสือสำนักงาน ก.ค.ศ. ที่ ศธ ๐๒๐๖.๕/ว ๓๐ ลงวันที่ ๒๘ กันยายน ๒๕๖๐

๗.๒ แบบที่ อ.ก.ค.ศ. เขตพื้นที่การศึกษา กำหนดเป็นการเฉพาะ

๘. เอกสาร/หลักฐานอ้างอิง

๘.๑ พระราชบัญญัติระเบียบข้าราชการครูและบุคลากรทางการศึกษา พ.ศ. ๒๕๔๗ มาตรา ๑๙ (๔) มาตรา ๕๗ และมาตรา ๕๙ ประกอบกับมาตรา ๒๙ และที่แก้ไขเพิ่มเติม

๘.๒ หนังสือสำนักงาน ก.ค.ศ. ที่ ศธ ๐๒๐๖.๕/ว ๓๐ ลงวันที่ ๒๘ กันยายน ๒๕๖๐ เรื่องหลักเกณฑ์ และวิธีการเปลี่ยนตำแหน่ง การย้าย และการโอนข้าราชการครูและบุคลากรทางการศึกษา และการย้าย ข้าราชการพลเรือนสามัญไปบรรจุและแต่งตั้งให้ดำรงตำแหน่งบุคลากรทางการศึกษาอื่น ตามมาตรา ๓๘ ค. (๒)

๘.๓ หนังสือสำนักงาน ก.ค.ศ. ที่ ศธ ๐๒๐๖.๕/ว ๘ ลงวันที่ ๑๐ พฤษภาคม ๒๕๕๖ เรื่อง มาตรฐาน ตำแหน่งของข้าราชการครูและบุคลากรทางการศึกษา ตำแหน่งบุคลากรทางการศึกษาอื่น ตามมาตรา ๓๘ ค. (๒)

๑. ชื่องาน งานโอนพนักงานส่วนท้องถิ่น และข้าราชการอื่นมาบรรจุและแต่งตั้งเป็นข้าราชการครู และบุคลากรทางการศึกษา ตำแหน่งครู [๑๒๒๒]

๒. วัตถุประสงค์

เพื่อเป็นแนวปฏิบัติการรับโอนพนักงานส่วนท้องถิ่น และข้าราชการอื่นที่ถูกต้อง ให้ได้บุคลากร ที่มีความรู้ความสามารถ ประสบการณ์ มีความประพฤติดี มีคุณธรรม จริยธรรม และจรรยาบรรณวิชาชีพ มาบรรจุและแต่งตั้งเป็นข้าราชการครูและบุคลากรทางการศึกษา ตำแหน่งครู

๓. ขอบข่ายงาน

เป็นการรับโอนพนักงานส่วนท้องถิ่น และข้าราชการอื่นที่ไม่ใช่ข้าราชการครูและบุคลากรทางการศึกษา มาบรรจุและแต่งตั้งเป็นข้าราชการครูและบุคลากรทางการศึกษา ตำแหน่งครู

๔. คำจำกัดความ

-

๕. ขั้นตอนการปฏิบัติงาน

๕.๑ สำนักงานเขตพื้นที่การศึกษา ตรวจสอบอัตราว่าง ที่ประสงค์จะรับโอนพนักงานส่วนท้องถิ่น และข้าราชการอื่นมาบรรจุและแต่งตั้งเป็นข้าราชการครูและบุคลากรทางการศึกษา ตำแหน่งครู เสนอ อ.ก.ค.ศ. เขตพื้นที่การศึกษา เพื่อใช้ในการรับโอน

๕.๒ เมื่อ อ.ก.ค.ศ. เขตพื้นที่การศึกษา อนุมัติ ประกาศรับสมัครเพื่อบรรจุและแต่งตั้งพนักงาน ส่วนท้องถิ่นหรือข้าราชการอื่นเข้ารับราชการเป็นข้าราชการครูและบุคลากรทางการศึกษา ตำแหน่งครู ในกลุ่มวิชา หรือทางหรือสาขาวิชาเอกที่ตรงตามความจำเป็น และความต้องการของสถานศึกษาในสังกัด พร้อมกำหนดองค์ประกอบการประเมิน ตัวชี้วัด แบบประเมิน และคะแนนการประเมิน และให้ดำเนินการ ประเมินโดยเคร่งครัดเพื่อให้ได้ผู้มีความรู้ ความสามารถ ประสบการณ์ และคุณลักษณะที่เหมาะสมที่จะรับโอน มาบรรจุและแต่งตั้งให้ดำรงตำแหน่งครู

๕.๓ ประกาศรับโอน เพื่อบรรจุและแต่งตั้งพนักงานส่วนท้องถิ่นหรือข้าราชการอื่น เข้ารับราชการเป็นข้าราชการครูและบุคลากรทางการศึกษา ตำแหน่งครู ก่อนวันรับสมัครไม่น้อยกว่า ๗ วันทำการ โดยระบุกลุ่มวิชาหรือทางหรือสาขาวิชาเอกที่จะรับโอน ตำแหน่งว่างที่จะใช้รับโอน คุณสมบัติของผู้ขอโอน องค์ประกอบการประเมิน ตัวชี้วัด เกณฑ์การให้คะแนนการประเมิน รวมทั้งข้อความอื่นที่ผู้ขอโอนควรทราบ

๕.๔ ให้ผู้ขอโอนยื่นสมัครด้วยตนเอง ตามแบบที่ ก.ค.ศ. กำหนด พร้อมเอกสารหลักฐานต่าง ๆ ต่อสำนักงานเขตพื้นที่การศึกษา ตามประกาศ

๕.๕ ให้สำนักงานเขตพื้นที่การศึกษาหรือส่วนราชการตรวจสอบคุณสมบัติ ประสบการณ์ และเอกสารหลักฐาน ให้เป็นไปตามหลักเกณฑ์และวิธีการนี้ ตั้งคณะกรรมการประเมินไม่น้อยกว่า ๕ คน จากผู้ที่มีความรู้ความสามารถเหมาะสม

๕.๖ ให้คณะกรรมการประเมิน ดำเนินการประเมินตามหลักเกณฑ์ ข้อ ๕.๒ เมื่อคณะกรรมการประเมินแล้ว และ อ.ก.ค.ศ. เขตพื้นที่การศึกษาพิจารณาให้ความเห็นชอบผลการประเมินแล้วประกาศรายชื่อผู้ผ่านการประเมินโดยเปิดเผยเท่าจำนวนตำแหน่งว่างที่ประกาศรับโอน

๕.๗ ให้เรียกตัวมาบรรจุและแต่งตั้งจากผู้ผ่านการประเมินตามลำดับที่ที่ผ่านการประเมิน

๕.๘ สำนักงานเขตพื้นที่การศึกษาหรือส่วนราชการ ทำความตกลงกับส่วนราชการหรือหน่วยงาน ต้นสังกัดของผู้ขอโอนที่มารายงานตัว และสอบถามข้อมูลเกี่ยวกับการรับเงินเดือน การลาศึกษาต่อ การถูกดำเนินการทางวินัยหรือจรรยาบรรณวิชาชีพ การถูกดำเนินคดีหรือถูกลงโทษทางอาญา หรือการถูกดำเนินคดีล้มละลายหรือเป็นบุคคลล้มละลาย และข้อมูลอื่น ๆ ตามแบบที่กำหนด เพื่อประโยชน์ในการพิจารณารับโอนของ อ.ก.ค.ศ. เขตพื้นที่การศึกษา

๕.๙ เมื่อ อ.ก.ค.ศ. เขตพื้นที่การศึกษา หรือ อ.ก.ค.ศ. ที่ ก.ค.ศ. ตั้ง พิจารณา และมีมติอนุมัติแล้ว ให้ผู้มีอำนาจตามมาตรา ๕๓ สั่งรับโอนมาบรรจุและแต่งตั้ง

๕.๑๐ ส่งสำเนาคำสั่งให้สำนักงานคณะกรรมการการศึกษาขั้นพื้นฐาน และสำนักงาน ก.ค.ศ. ภายใน ๗ วัน นับแต่วันออกคำสั่ง

๖. Flow Chart การปฏิบัติงาน

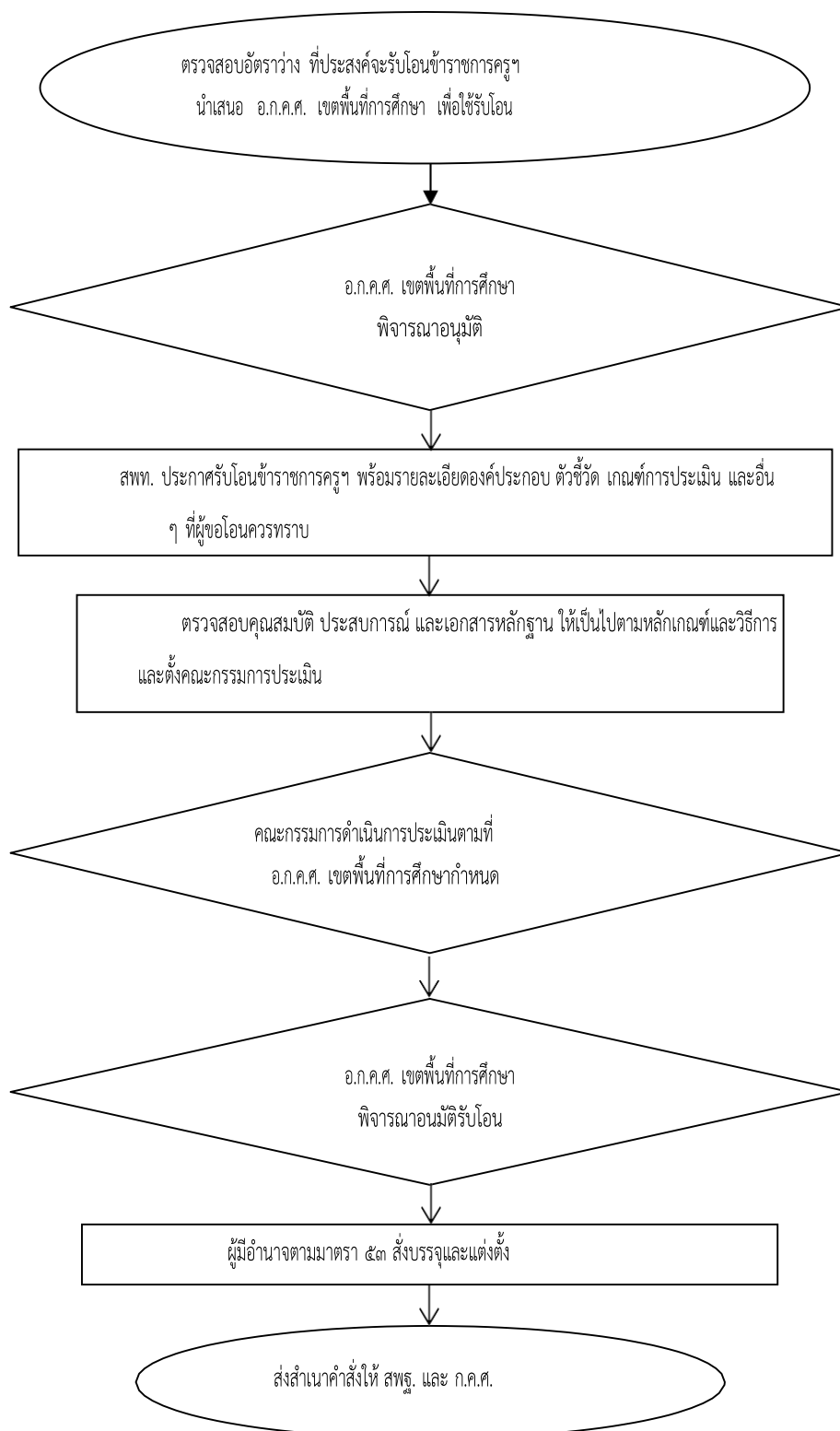

๗. แบบฟอร์มที่ใช้

-

๘. เอกสาร/หลักฐานอ้างอิง

๘.๑ พระราชบัญญัติระเบียบข้าราชการครูและบุคลากรทางการศึกษา พ.ศ. ๒๕๔๗ และที่แก้ไขเพิ่มเติม (ฉบับที่ ๒) พ.ศ. ๒๕๕๑ มาตรา ๕๓ และมาตรา ๕๘

๘.๒ หนังสือสำนักงาน ก.ค.ศ. ด่วนที่สุด ที่ ศธ ๐๒๐๖.๒/ว ๕ ลงวันที่ ๑๒ กุมภาพันธ์ ๒๕๕๘ เรื่อง หลักเกณฑ์และวิธีการโอนพนักงานส่วนท้องถิ่น และข้าราชการอื่นมาบรรจุและแต่งตั้งเป็นข้าราชการครู และบุคลากรทางการศึกษา ตำแหน่งครู

๘.๓ หนังสือสำนักงาน ก.ค.ศ. ที่ ศธ ๐๒๐๖.๔/ว ๓ ลงวันที่ ๒๖ มกราคม ๒๕๖๔ เรื่อง มาตรฐานตำแหน่งและมาตรฐานวิทยฐานะของข้าราชการครูและบุคลากรทางการศึกษา

๑. ชื่องาน งานรับโอนข้าราชการครูและบุคลากรทางการศึกษา ระหว่างส่วนราชการ ในสังกัด
กระทรวงศึกษาธิการ [๑๒๒๓]

๒. วัตถุประสงค์

เพื่อเป็นแนวปฏิบัติกรโอนข้าราชการครูและบุคลากรทางการศึกษา ระหว่างส่วนราชการ ในสังกัด
กระทรวงศึกษาธิการ ที่ถูกต้อง สอดคล้องความต้องการของหน่วยงาน และเป็นไปตามหลักธรรมาภิบาล

๓. ขอบข่ายงาน

การโอนข้าราชการครูและบุคลากรทางการศึกษาจากต่างสังกัด เช่น สถาบันการพลศึกษา สังกัด
สำนักงานคณะกรรมการการอาชีวศึกษา สังกัดสถาบันบัณฑิตพัฒนศิลป์ เป็นต้น ต้องได้รับอนุมัติจาก อ.ก.ค.ศ.
เขตพื้นที่การศึกษา โดยผู้ขอโอนสมัครใจ ต้นสังกัดยินยอมในการให้โอนแล้ว ให้ผู้มีอำนาจตามมาตรา ๕๓ สั่งรับ
โอน และต้นสังกัดสั่งให้พ้นจากตำแหน่งหน้าที่เดิม ให้มีผลในวันเดียวกัน

๔. คำจำกัดความ

การโอน หมายถึง การแต่งตั้งข้าราชการครูและบุคลากรทางการศึกษา ตำแหน่งครู รองผู้อำนวยการ
สถานศึกษา ผู้อำนวยการสถานศึกษา และศึกษานิเทศก์ ของส่วนราชการหนึ่งไปดำรงตำแหน่งเดิมสังกัด ส่วน
ราชการอื่น ในกระทรวงศึกษาธิการ

๕. ขั้นตอนการปฏิบัติงาน

๕.๑ ผู้ประสงค์ขอโอนยื่นคำร้องผ่านผู้บังคับบัญชา ซึ่งมีอำนาจให้โอนไปยังหน่วยงานที่จะให้โอน หรือ
รับโอน

๕.๒ ส่วนราชการที่จะรับโอน ตรวจสอบคุณสมบัติผู้ขอโอน และอัตราว่างที่มีเงินเดือน ตามหลักเกณฑ์
ที่

กำหนด ๕.๓ นำเสนอ อ.ก.ค.ศ. เขตพื้นที่การศึกษาพิจารณาอนุมัติรับโอน

๕.๔ สำนักงานเขตพื้นที่การศึกษา ประสานหน่วยงานที่ให้โอนหรือรับโอน เพื่อกำหนดวันให้โอน
หรือรับโอน

๕.๕ ผู้มีอำนาจตามมาตรา ๕๓ ออกคำสั่งให้โอนหรือรับโอน เพื่อบรรจุและแต่งตั้งให้ดำรงตำแหน่งเดิม
วิทยฐานะ และอัตราเงินเดือนเท่าเดิม

๕.๖ จัดส่งคำสั่งให้หน่วยงานที่เกี่ยวข้อง

๕.๗ ส่งสำเนาคำสั่งให้โอนหรือรับโอน ให้สำนักงานคณะกรรมการการศึกษาขั้นพื้นฐาน และ
สำนักงาน ก.ค.ศ. ภายใน ๗ วัน นับแต่วันออกคำสั่ง

๖. Flow Chart การปฏิบัติงาน

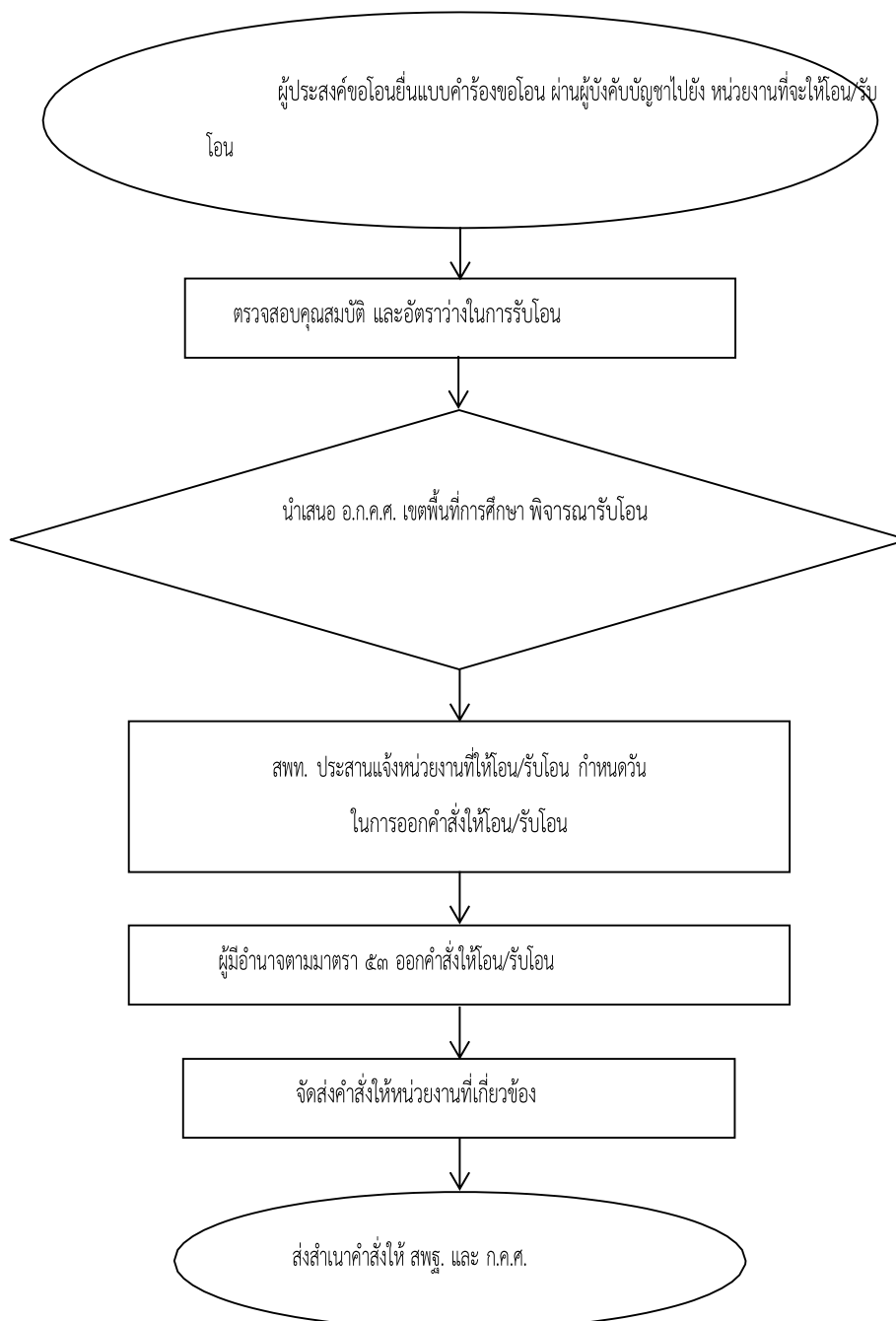

๗. แบบฟอร์มที่ใช้

ตามแบบที่ ก.ค.ศ. กำหนด

๘. เอกสาร/หลักฐานอ้างอิง

๘.๑ พระราชบัญญัติระเบียบข้าราชการครูและบุคลากรทางการศึกษา พ.ศ. ๒๕๔๗ และที่แก้ไขเพิ่มเติม (ฉบับที่ ๒) พ.ศ. ๒๕๕๑ มาตรา ๕๓, มาตรา ๕๗

๘.๒ หนังสือสำนักงาน ก.ค.ศ. ที่ ศธ ๐๒๐๖.๒/ว ๑๓ ลงวันที่ ๒๖ พฤศจิกายน ๒๕๖๒ เรื่อง หลักเกณฑ์ และวิธีการโอนข้าราชการครูและบุคลากรทางการศึกษา ระหว่างส่วนราชการ ในสังกัด กระทรวงศึกษาธิการ

ข้อสังเกตในระดับปฏิบัติ

๑. วันที่ให้มีผลรับโอน และวันที่ให้มีผลพ้นจากตำแหน่งหน้าที่ และอัตราเงินเดือนทางสังกัดเดิมต้องเป็นวันเดียวกัน แต่วันลงนามในคำสั่งอาจไม่ตรงกัน

๒. กรณีข้าราชการครูและบุคลากรทางการศึกษาที่โอนมาจากหน่วยงานการศึกษาต่างสังกัด (ไม่ใช่สำนักงานคณะกรรมการการศึกษาขั้นพื้นฐาน) จะต้องนำเข้าพิจารณาใน อ.ก.ค.ศ. ส่วนราชการนั้น ๆ ด้วย

๓. กรณีที่ ก.ค.ศ. ยังมีได้ออก กฎระเบียบ หรือหลักเกณฑ์ที่เกี่ยวข้องต้องได้รับอนุมัติจาก ก.ค.ศ. ก่อน และให้นำมาติ ก.ค.ศ. ไประบุในคำสั่งด้วย

๑. ชื่องาน งานโอนพนักงานส่วนท้องถิ่น และข้าราชการอื่น มาบรรจุและแต่งตั้งเป็นข้าราชการครู และบุคลากรทางการศึกษา ตำแหน่งบุคลากรทางการศึกษาอื่น ตามมาตรา ๓๘ ค. (๒) [๑๒๒๔]

๒. วัตถุประสงค์

เพื่อเป็นแนวปฏิบัติการรับโอนพนักงานส่วนท้องถิ่น และข้าราชการอื่น มาบรรจุและแต่งตั้งเป็น ข้าราชการครู และบุคลากรทางการศึกษา ตำแหน่งบุคลากรทางการศึกษาอื่น ตามมาตรา ๓๘ ค. (๒) ที่ถูกต้อง และเป็นไปตามหลักธรรมาภิบาล

๓. ขอบข่ายงาน

พระราชบัญญัติระเบียบข้าราชการครูและบุคลากรทางการศึกษา พ.ศ. ๒๕๔๗ มาตรา ๕๘ กำหนดการโอนพนักงานส่วนท้องถิ่นตามกฎหมายว่าด้วยระเบียบบริหารบุคคลส่วนท้องถิ่นที่ไม่ใช่พนักงาน วิสามัญ และการโอนข้าราชการอื่นที่มีใช้ข้าราชการครูและบุคลากรทางการศึกษาอื่น ตามพระราชบัญญัตินี้ และมีใช้ข้าราชการการเมือง มาบรรจุและแต่งตั้งเป็นข้าราชการครูและบุคลากรทางการศึกษาอื่น ตามมาตรา

๓๘ ค. (๒)

๔. คำจำกัดความ

๔.๑ การโอน หมายถึง การโอนพนักงานส่วนท้องถิ่น ตามกฎหมายว่าด้วยระเบียบบริหารบุคคล ส่วนท้องถิ่นที่มีใช้พนักงานวิสามัญ และการโอนข้าราชการอื่นที่มีใช้ข้าราชการครูและบุคลากรทางการศึกษา ตามพระราชบัญญัติระเบียบข้าราชการครูและบุคลากรทางการศึกษา พ.ศ. ๒๕๔๗ และที่แก้ไขเพิ่มเติมและมีใช้ข้าราชการการเมือง มาบรรจุและแต่งตั้งเป็นข้าราชการครูและบุคลากรทางการศึกษา ตำแหน่งบุคลากร ทางการศึกษาอื่น ตามมาตรา ๓๘ ค.

(๒) ตำแหน่งประเภททั่วไป และตำแหน่งประเภทวิชาการ

๔.๒ พนักงานส่วนท้องถิ่น และข้าราชการอื่น หมายถึง พนักงานส่วนท้องถิ่น และข้าราชการอื่น ที่กำหนดตามบัญชีมาตรฐานการเปรียบเทียบตำแหน่งฯ แนบท้ายหลักเกณฑ์ ว ๒๙/๒๕๖๐

๕. ขั้นตอนการปฏิบัติงาน

๕.๑ นำตำแหน่งว่างมีอัตราเงินเดือนเสนอ อ.ก.ค.ศ. เขตพื้นที่การศึกษา พิจารณาให้ความเห็นชอบ ในการรับโอน

๕.๒ จัดทำประกาศ คุณสมบัติของผู้ขอโอน องค์กรประกอบการประเมิน ตัวชี้วัด แบบประเมิน และคะแนนประเมิน

๕.๓ ประกาศรับโอนพนักงานส่วนท้องถิ่น และข้าราชการอื่น มาบรรจุและแต่งตั้งเป็นข้าราชการครู และบุคลากรทางการศึกษา ตำแหน่งบุคลากรทางการศึกษาอื่น ตามมาตรา ๓๘ ค. (๒)

๕.๔ ตั้งคณะกรรมการประเมินความรู้ความสามารถ และความเหมาะสมของผู้ขอโอนตามองค์ประกอบ การประเมิน และตัวชี้วัดที่กำหนด

๕.๕ พิจารณารับโอน

๑) พิจารณาจากผลประเมินตามองค์ประกอบ และตัวชี้วัด ประกอบกับการได้รับ ความยินยอม พร้อมข้อมูลที่เกี่ยวข้องจากส่วนราชการหรือหน่วยงานสังกัดเดิมของผู้ขอโอน

๒) กรณีรับโอน ให้ดำรงตำแหน่งประเภทวิชาการ ระดับชำนาญการขึ้นไป ผู้ขอโอนต้องผ่านการประเมินบุคคล และผล ตามหลักเกณฑ์และวิธีการที่ ก.ค.ศ. กำหนด

๓) การพิจารณารับโอน ให้ดำเนินการภายหลังจากการเปลี่ยนตำแหน่ง การย้าย และการโอน ตามมาตรา ๕๗ แล้ว และการบรรจุข้าราชการครูและบุคลากรทางการศึกษา ตำแหน่งบุคลากรทางการศึกษา อื่น ตามมาตรา ๓๘ ค. (๒) เสร็จสิ้นแล้ว

๔) นำเสนอ อ.ก.ค.ศ. เขตพื้นที่การศึกษา พิจารณา และมีมติให้รับโอน

๕) ผู้มีอำนาจตามมาตรา ๕๓ มีคำสั่งรับโอน

๖) แจ้งส่วนราชการหรือหน่วยงานสังกัดเดิมของผู้ขอโอน สั่งให้พ้นจากตำแหน่งหน้าที่ และอัตราเงินเดือนเดิม โดยให้มีผลในวันเดียวกันกับวันที่รับโอน

๗) ส่งสำเนาคำสั่งการรับโอนให้สำนักงานคณะกรรมการการศึกษาขั้นพื้นฐาน และ ก.ค.ศ. ภายใน ๗ วัน นับแต่วันออกคำสั่ง

๖. Flow Chart การปฏิบัติงาน

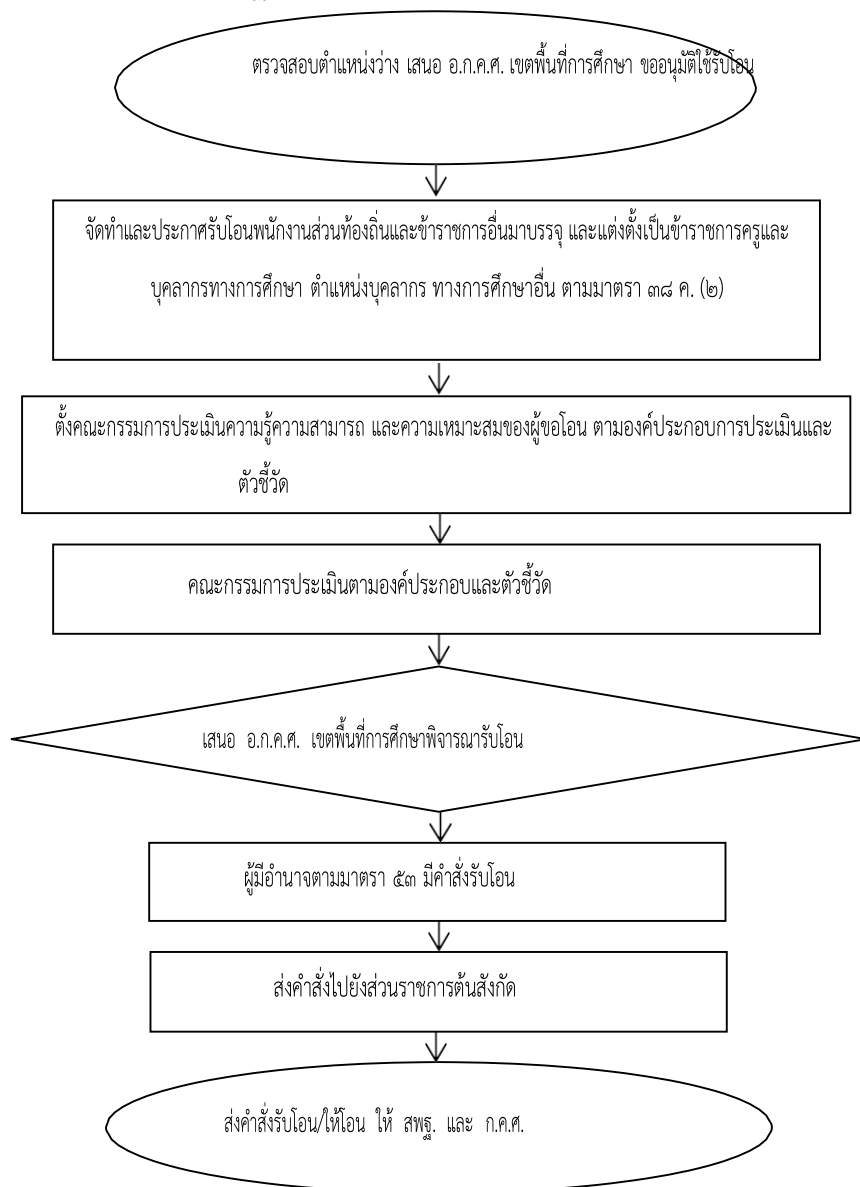

๗. แบบฟอร์มที่ใช้

๗.๑ แบบที่ ก.ค.ศ. กำหนด ตามหนังสือสำนักงาน ก.ค.ศ. ที่ ศธ ๐๒๐๖.๕/ว ๒๙ ลงวันที่ ๒๘ กันยายน ๒๕๖๐

๗.๒ แบบที่ อ.ก.ค.ศ. เขตพื้นที่การศึกษา กำหนดเป็นการเฉพาะ

๘. เอกสาร/หลักฐานอ้างอิง

๘.๑ พระราชบัญญัติระเบียบข้าราชการครูและบุคลากรทางการศึกษา พ.ศ. ๒๕๔๗ และที่แก้ไขเพิ่มเติม มาตรา ๕๓ และมาตรา ๕๘

๘.๒ หนังสือสำนักงาน ก.ค.ศ. ที่ ศธ ๐๒๐๖.๕/ว ๒๙ ลงวันที่ ๒๘ กันยายน ๒๕๖๐ เรื่อง หลักเกณฑ์ และวิธีการโอนพนักงานส่วนท้องถิ่น และข้าราชการอื่น มาบรรจุและแต่งตั้งเป็นข้าราชการครูและบุคลากรทางการศึกษา ตำแหน่งบุคลากรทางการศึกษาอื่น ตามมาตรา ๓๘ ค. (๒)

๘.๓ หนังสือสำนักงาน ก.ค.ศ. ที่ ศธ ๐๒๐๖.๕/ว ๘ ลงวันที่ ๑๐ พฤษภาคม ๒๕๕๖ เรื่อง มาตรฐาน กำหนดตำแหน่งข้าราชการครูและบุคลากรทางการศึกษา

๑. ชื่องาน งานแต่งตั้งผู้รักษาการในตำแหน่งผู้อำนวยการสถานศึกษา [๑๒๒๕]

๒. วัตถุประสงค์

เพื่อเป็นแนวปฏิบัติการแต่งตั้งผู้รักษาการในตำแหน่งผู้อำนวยการสถานศึกษาที่ถูกต้อง สอดคล้อง
ความต้องการของหน่วยงาน และเป็นไปตามหลักธรรมาภิบาล

๓. ขอบข่ายงาน

การแต่งตั้งข้าราชการในสถานศึกษาเป็นผู้รักษาการในตำแหน่ง กรณีผู้อำนวยการสถานศึกษา และ
รองผู้อำนวยการสถานศึกษาไม่สามารถปฏิบัติราชการได้ เป็นการชั่วคราวหรือเป็นการลวงหน้า

๔. คำจำกัดความ

การแต่งตั้งผู้รักษาการในตำแหน่ง หมายถึง การแต่งตั้งให้ข้าราชการครูและบุคลากรทางการศึกษา
รักษาการในตำแหน่ง ในกรณีตำแหน่งว่าง หรือผู้ดำรงตำแหน่งไม่สามารถปฏิบัติหน้าที่ราชการได้

๕. ขั้นตอนการปฏิบัติงาน

๕.๑ หน่วยงาน/สถานศึกษา พิจารณาตัวบุคคล เหตุผล และความจำเป็นแล้วนำเสนอขอแต่งตั้ง ผู้
รักษาการในตำแหน่ง

๕.๒ ผู้มีอำนาจตามมาตรา ๕๓ สั่งแต่งตั้ง

๕.๓ แจ้งหน่วยงานที่เกี่ยวข้อง

๖. Flow Chart การปฏิบัติงาน

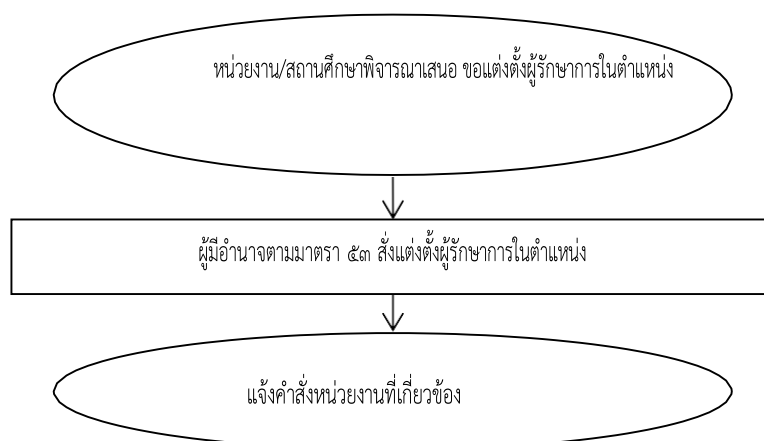

๗. แบบฟอร์มที่ใช้

คำสั่งแต่งตั้งผู้รักษาการในตำแหน่งผู้อำนวยการสถานศึกษา (ตัวอย่างตามภาคผนวก)

๘. เอกสาร/หลักฐานอ้างอิง

๘.๑ มาตรา ๕๓ และมาตรา ๖๘ แห่งพระราชบัญญัติระเบียบข้าราชการครูและบุคลากร ทาง
การศึกษา พ.ศ. ๒๕๔๗ และที่แก้ไขเพิ่มเติม

๘.๒ หนังสือสำนักงาน ก.ค.ศ. ที่ ศธ ๐๒๐๖.๖/ว ๑๘ ลงวันที่ ๒๖ มิถุนายน ๒๕๖๐ เรื่อง แนวปฏิบัติ
เกี่ยวกับการบริหารงานบุคคลของข้าราชการครูและบุคลากรทางการศึกษา

ข้อสังเกตในระดับปฏิบัติ

๑. กรณีมีรองผู้อำนวยการสถานศึกษาหลายคน ให้ผู้อำนวยการสถานศึกษาเสนอรองผู้อำนวยการ สถานศึกษาที่จะ
แต่งตั้งเป็นผู้รักษาราชการแทนเรียงตามลำดับไว้

๒. กรณีมีรองผู้อำนวยการสถานศึกษาคนเดียว จะขอแต่งตั้งข้าราชการในสถานศึกษาคนใดคนหนึ่ง หรือหลายคน
ในสถานศึกษาเป็นผู้รักษาราชการแทนไว้เป็นการล่วงหน้าก็ได้

๓. กรณีไม่มีรองผู้อำนวยการสถานศึกษาให้ผู้อำนวยการสถานศึกษาเสนอแต่งตั้งข้าราชการ คนใดคนหนึ่งหรือ
หลายคนในสถานศึกษาเป็นผู้รักษาราชการแทนเรียงตามลำดับไว้เป็นการล่วงหน้าก็ได้

๔. เพื่อความคล่องตัวในการบริหารงานภายในสถานศึกษาผู้อำนวยการสำนักงานเขตพื้นที่การศึกษา อาจจะมีคำสั่ง
มอบอำนาจให้ผู้อำนวยการสถานศึกษามีคำสั่งแต่งตั้งผู้รักษาราชการแทนผู้อำนวยการ สถานศึกษาก็ได้

๙. ข้อสังเกต

การแต่งตั้งผู้รักษาราชการในตำแหน่งตาม มาตรา ๖๘ แห่งพระราชบัญญัติระเบียบข้าราชการครูและ บุคลากรทางการศึกษา
พ.ศ. ๒๕๔๗ และที่แก้ไขเพิ่มเติมแตกต่างจากการรักษาราชการแทน ตามมาตรา ๕๔ แห่งพระราชบัญญัติระเบียบบริหาร
ราชการกระทรวงศึกษาธิการ พ.ศ. ๒๕๔๖ นั้น คือ ตำแหน่งใดที่มีได้บัญญัติ ให้รักษาราชการแทนได้ ให้สั่งแต่งตั้งให้
ข้าราชการไปดำรงตำแหน่งดังกล่าว เช่น ตำแหน่งรองผู้อำนวยการ สถานศึกษาว่าง จึงสั่งให้ข้าราชการครูรักษาราชการใน
ตำแหน่งรองผู้อำนวยการสถานศึกษาที่ว่าง

๑. ชื่องาน งานแต่งตั้งผู้รักษาราชการแทนผู้อำนวยการสำนักงานเขตพื้นที่การศึกษา [๑๒๒๖]

๒. วัตถุประสงค์

เพื่อเป็นแนวปฏิบัติกรแต่งตั้งผู้รักษาราชการแทนผู้อำนวยการสำนักงานเขตพื้นที่การศึกษาที่ถูกต้อง สอดคล้องความต้องการของหน่วยงาน และเป็นไปตามหลักธรรมาภิบาล

๓. ขอบข่ายงาน

การรักษาราชการแทนเป็นการให้ข้าราชการที่ดำรงตำแหน่งมีอำนาจและความรับผิดชอบในตำแหน่งนั้น เป็นการชั่วคราว ในกรณีที่ไม่มีผู้ดำรงตำแหน่งผู้อำนวยการสำนักงานเขตพื้นที่การศึกษา หรือมีแต่ไม่อาจ ปฏิบัติหน้าที่ราชการได้ ให้พิจารณารองผู้อำนวยการสำนักงานเขตพื้นที่การศึกษา หรือผู้ดำรงตำแหน่งอื่นเป็น ผู้รักษาราชการแทน ตามพระราชบัญญัติระเบียบบริหารราชการกระทรวงศึกษาธิการ พ.ศ. ๒๕๔๖

๔. คำจำกัดความ

๔.๑ พระราชบัญญัติระเบียบบริหารราชการกระทรวงศึกษาธิการ พ.ศ. ๒๕๔๖ มาตรา ๕๓ ในกรณีที่ไม่มี ผู้ดำรงตำแหน่งผู้อำนวยการสำนักงานเขตพื้นที่การศึกษา หรือมีแต่ไม่อาจปฏิบัติหน้าที่ราชการได้ ให้รองผู้อำนวยการสำนักงานเขตพื้นที่การศึกษารักษาราชการแทน ถ้ามีรองผู้อำนวยการสำนักงานเขตพื้นที่ การศึกษาหลายคน ให้เลขาธิการคณะกรรมการการศึกษาขั้นพื้นฐานแต่งตั้งรองผู้อำนวยการสำนักงาน เขตพื้นที่การศึกษา หรือมีแต่ไม่อาจปฏิบัติราชการได้ ให้เลขาธิการคณะกรรมการการศึกษาขั้นพื้นฐานแต่งตั้ง ข้าราชการในเขตพื้นที่การศึกษา ซึ่งดำรงตำแหน่งเทียบเท่ารองผู้อำนวยการสำนักงานเขตพื้นที่การศึกษาหรือ ตำแหน่งไม่ต่ำกว่าผู้อำนวยการสถานศึกษา หรือเทียบเท่าขึ้นไปคนใดคนหนึ่งเป็นผู้รักษาราชการแทนก็ได้

๔.๒ คำสั่งสำนักงานคณะกรรมการการศึกษาขั้นพื้นฐาน ที่ ๒๙๑/๒๕๔๗ เรื่อง มอบอำนาจแต่งตั้ง ผู้รักษาราชการแทนผู้อำนวยการสำนักงานเขตพื้นที่การศึกษา สั่ง ณ วันที่ ๒๑ มกราคม ๒๕๔๗ ให้ผู้อำนวยการ สำนักงานเขตพื้นที่การศึกษา ปฏิบัติราชการแทนเลขาธิการคณะกรรมการการศึกษาขั้นพื้นฐาน มีอำนาจ แต่งตั้งผู้รักษาราชการแทน ผู้อำนวยการสำนักงานเขตพื้นที่การศึกษา กรณีมีรองผู้อำนวยการสำนักงาน เขตพื้นที่การศึกษาหลายคน และกรณีไม่มีผู้ดำรงตำแหน่งรองผู้อำนวยการสำนักงานเขตพื้นที่การศึกษาหรือมี แต่ไม่อาจปฏิบัติราชการได้

๕. ขั้นตอนการปฏิบัติงาน

๕.๑ กรณีมีรองผู้อำนวยการสำนักงานเขตพื้นที่การศึกษาหลายคน

๑) สำนักงานเขตพื้นที่การศึกษาเรียงลำดับตามความเหมาะสม

๒) ผู้อำนวยการสำนักงานเขตพื้นที่การศึกษา สั่งแต่งตั้งรักษาราชการแทน (คำสั่งสำนักงาน คณะกรรมการการศึกษาขั้นพื้นฐานที่ ๒๙๑/๒๕๔๗) โดยพิจารณาแต่งตั้งรองผู้อำนวยการคนใดคนหนึ่ง ที่เหมาะสม หรือพิจารณาเรียงลำดับไว้เป็นการล่วงหน้า

๕.๒ กรณีไม่มีรองผู้อำนวยการสำนักงานเขตพื้นที่การศึกษา หรือมีแต่ไม่สามารถปฏิบัติราชการได้ สำนักงาน

เขตพื้นที่การศึกษาเสนอข้าราชการในเขตพื้นที่การศึกษา ซึ่งดำรงตำแหน่งเทียบเท่ารองผู้อำนวยการ สำนักงานเขตพื้นที่การศึกษา หรือดำรงตำแหน่งไม่ต่ำกว่าผู้อำนวยการสถานศึกษาหรือเทียบเท่า

๕.๓ ผู้อำนวยการสำนักงานเขตพื้นที่การศึกษาสั่งแต่งตั้ง รักษาราชการแทน (ตามคำสั่งสำนักงานคณะกรรมการการศึกษาขั้นพื้นฐาน ที่ ๒๙๑/๒๕๔๗)

๖. Flow Chart การปฏิบัติงาน

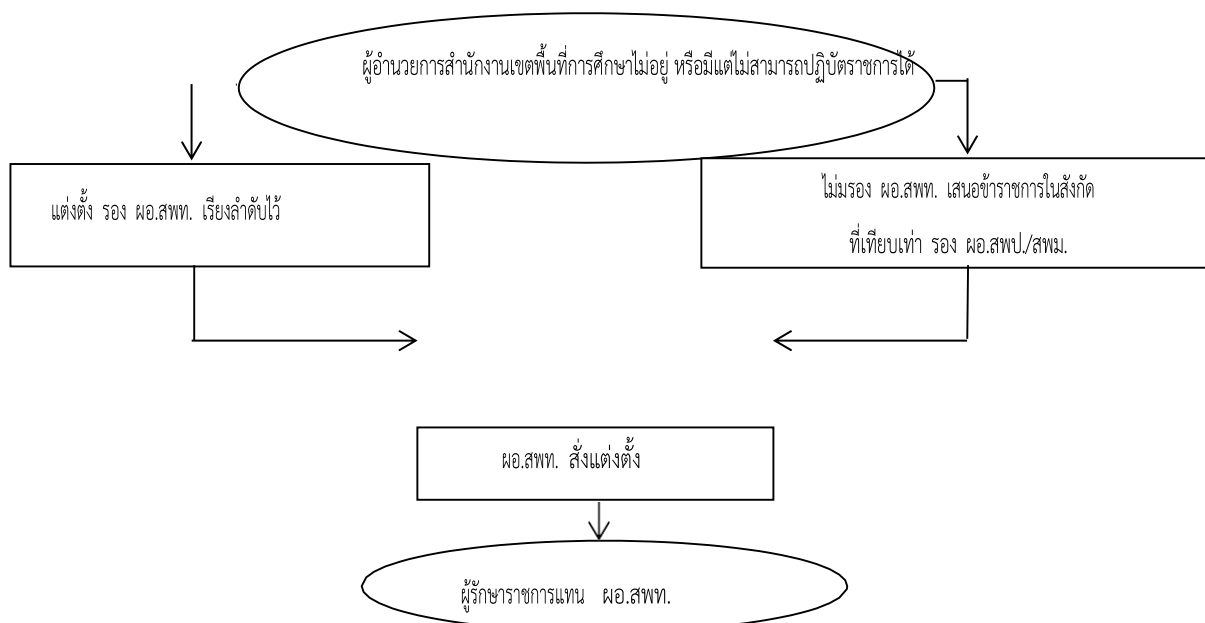

๗. แบบฟอร์มที่ใช้

-

๘. เอกสาร/หลักฐานอ้างอิง

๘.๑ พระราชบัญญัติระเบียบบริหารราชการกระทรวงศึกษาธิการ พ.ศ. ๒๕๔๖ และที่แก้ไขเพิ่มเติม

๘.๒ คำสั่งสำนักงานคณะกรรมการการศึกษาขั้นพื้นฐาน ที่ ๒๙๑/๒๕๔๗ เรื่อง มอบอำนาจแต่งตั้งผู้รักษาการแทนผู้อำนวยการสำนักงานเขตพื้นที่การศึกษา

ข้อสังเกตในระดับปฏิบัติ

๑. ผู้อำนวยการสำนักงานเขตพื้นที่การศึกษาพิจารณาจัดลำดับความเหมาะสมของรองผู้อำนวยการสำนักงานเขตพื้นที่การศึกษา

๒. การเสนอแต่งตั้งข้าราชการในสำนักงานเขตพื้นที่การศึกษา สามารถเสนอได้ทั้งผู้ดำรงตำแหน่งข้าราชการครูหรือบุคลากรทางการศึกษา

๑. ชื่องาน งานขอช่วยราชการของข้าราชการครูและบุคลากรทางการศึกษา [๑๒๒๗]

๒. วัตถุประสงค์

เพื่อพิจารณาให้ข้าราชการครูและบุคลากรทางการศึกษาที่ขอช่วยราชการ ให้เป็นไปตามหลักเกณฑ์ที่ ก.ค.ศ. กำหนด มติคณะรัฐมนตรี และให้เป็นไปตามข้อซักซ้อมการให้ช่วยราชการ ที่สำนักงานคณะกรรมการการศึกษาขั้นพื้นฐานกำหนด เพื่อให้การปฏิบัติเป็นไปอย่างถูกต้อง สอดคล้องต่อความต้องการของหน่วยงาน และเป็นไปตามหลักธรรมาภิบาล

๓. ขอบข่ายงาน

ข้าราชการครูและบุคลากรทางการศึกษา ในรายที่มีเหตุผล และความจำเป็นต้องการช่วยราชการ ในหน่วยงานทางการศึกษาภายในสำนักงานเขตพื้นที่การศึกษา หรือขอช่วยราชการหน่วยงานทางการศึกษาอื่น หรือเป็นกรณีที่มีความจำเป็นของหน่วยงานทางการศึกษาภายในเขตพื้นที่การศึกษา ที่ต้องการตัวบุคคลที่มีความรู้ความสามารถไปช่วยราชการเป็นกรณีพิเศษ และการขอช่วยราชการกรณีที่เป็นไปตามมติคณะรัฐมนตรี และกรณีจำเป็น ๕ กรณี ตามนโยบายกระทรวงศึกษาธิการที่ยกเว้นให้ช่วยราชการได้ ได้แก่ ๑) กรณีติดตาม คู่สมรส ซึ่งเป็นข้าราชการหรือพนักงานของรัฐ ๒) กรณีเจ็บป่วยร้ายแรงต้องรักษาตัว ๓) กรณีถูกคุกคาม ต่อชีวิต ๔) กรณีไปช่วยราชการในหน่วยงาน/สถานศึกษาที่ขาดอัตรากำลัง ๕) กรณีไปช่วยราชการในหน่วยงาน ที่ปฏิบัติงาน/โครงการพระราชดำริ พระราชประสงค์

๔. คำจำกัดความ

๔.๑ การช่วยราชการ หมายถึง การให้ข้าราชการครูและบุคลากรทางการศึกษาที่ยื่นคำร้องขอย้ายกรณีพิเศษตามเหตุผลความจำเป็นแต่ยังไม่มีตำแหน่งว่างรับย้าย จึงพิจารณาให้ช่วยราชการก่อนเพื่อบรรเทาความเดือดร้อน

๔.๒ ข้าราชการครูและบุคลากรทางการศึกษา หมายถึง ข้าราชการครูและบุคลากรทางการศึกษา ตามมาตรา ๓๘ แห่งพระราชบัญญัติระเบียบข้าราชการครูและบุคลากรทางการศึกษา พ.ศ.๒๕๔๗ ทุกตำแหน่ง

๕. ขั้นตอนการปฏิบัติงาน

๕.๑ กรณีขอช่วยราชการภายในเขตพื้นที่การศึกษา

๑) สำนักงานเขตพื้นที่การศึกษา รับคำร้องขอช่วยราชการ ตรวจสอบข้อมูลเหตุผล และความจำเป็นไปตามหลักเกณฑ์ที่สำนักงานคณะกรรมการการศึกษาขั้นพื้นฐานกำหนด และเกิดประโยชน์แก่ข้าราชการครูและบุคลากรทางการศึกษาที่ขอช่วยราชการ เสนอผู้อำนวยการสำนักงานเขตพื้นที่การศึกษา พิจารณาวามีเหตุผลและความจำเป็น เสนอให้ อ.ก.ค.ศ. เขตพื้นที่การศึกษาพิจารณา

๒) นำเสนอ อ.ก.ค.ศ. เขตพื้นที่การศึกษา พิจารณาอนุญาตการขอช่วยราชการ

๓) สำนักงานเขตพื้นที่การศึกษา แจ้งอนุญาตให้ช่วยราชการ และส่งคำสั่งให้สถานศึกษา ที่เกี่ยวข้องทราบและดำเนินการ

๕.๒ กรณีขอช่วยราชการต่างเขตพื้นที่การศึกษา

๑) สำนักงานเขตพื้นที่การศึกษาตรวจสอบคำร้องขอย้าย และขอช่วยราชการ ตรวจสอบ ข้อมูลอัตรากำลังครู และความเห็นของผู้บริหารสถานศึกษาโรงเรียนต้นสังกัดในการขอไปช่วยราชการ

๒) กรณีเป็นการขอช่วยราชการต่อเนื่องให้ประสานงานสำนักงานเขตพื้นที่การศึกษา ต้นสังกัด เพื่อส่งปริมาณงานของสถานศึกษาต้นสังกัด และปริมาณงานของสถานศึกษา ที่ช่วย ราชการพร้อม ความเห็น ผู้บริหารสถานศึกษามาประกอบการดำเนินการเสนอสำนักงานคณะกรรมการการศึกษาขั้นพื้นฐาน พิจารณา อนุญาตการขอช่วยราชการ

๓) สำนักงานเขตพื้นที่การศึกษาแจ้งผลการพิจารณาอนุญาตของสำนักงานคณะกรรมการ การศึกษาขั้นพื้นฐาน ให้โรงเรียนต้นสังกัดทราบ เพื่อให้มอบหมายงานในหน้าที่ และส่งตัวไปปฏิบัติราชการ ทางสำนักงานเขตพื้นที่การศึกษาที่ได้รับอนุญาต

๔) สำนักงานเขตพื้นที่การศึกษาที่ให้ช่วยราชการจะต้องพิจารณาให้ช่วยปฏิบัติราชการ ใน สถานศึกษาที่มีอัตรากำลังต่ำกว่าเกณฑ์

๕.๓ กรณีขอช่วยราชการต่างสำนักงานเขตพื้นที่การศึกษาของบุคลากรทางการศึกษาอื่น ตามมาตรา ๓๘ ค. (๒)

๑) สำนักงานเขตพื้นที่การศึกษาตรวจสอบคำร้องขอย้าย และขอช่วยราชการ ตรวจสอบ ข้อมูลกรอบอัตรากำลัง และความเห็นของผู้อำนวยการสำนักงานเขตพื้นที่การศึกษา/ผู้บริหารสถานศึกษา ใน การขอไปช่วยราชการ เสนอสำนักงานคณะกรรมการการศึกษาขั้นพื้นฐานพิจารณา

๒) สำนักงานคณะกรรมการการศึกษาขั้นพื้นฐานพิจารณาอนุญาต แจ้งผลการพิจารณาให้ สำนักงานเขตพื้นที่การศึกษาที่เกี่ยวข้องทราบ

กรณีขอช่วยราชการต่อเนื่อง ต่างสำนักงานเขตพื้นที่การศึกษาของบุคลากรทางการศึกษาอื่น ตามมาตรา ๓๘ ค. (๒) ให้ผู้มีความประสงค์ขอช่วยราชการ ยื่นคำร้องขอช่วยราชการต่อสำนักงานเขตพื้นที่ การศึกษาที่ตนช่วยราชการอยู่ โดยให้ดำเนินการตามข้อ ๕.๓

๕.๔ กรณีขอช่วยราชการของรองผู้อำนวยการสำนักงานเขตพื้นที่การศึกษา

๑) สำนักงานเขตพื้นที่การศึกษารับคำร้อง และตรวจสอบ พร้อมให้ความเห็น และ ผลกระทบ ต่อสำนักงานเขตพื้นที่การศึกษาในการขอไปช่วยราชการ เสนอสำนักงานคณะกรรมการการศึกษา ขั้นพื้นฐาน พิจารณา

๒) สำนักงานคณะกรรมการการศึกษาขั้นพื้นฐานพิจารณาอนุญาตแจ้งผลการพิจารณาให้ สำนักงานเขตพื้นที่การศึกษาที่เกี่ยวข้องทราบ

กรณีขอช่วยราชการต่อเนื่อง ของรองผู้อำนวยการสำนักงานเขตพื้นที่การศึกษาให้ผู้มี ความประสงค์ขอช่วยราชการยื่นคำร้องขอช่วยราชการต่อสำนักงานเขตพื้นที่การศึกษาที่ตนช่วยราชการอยู่

โดยให้ดำเนินการตามข้อ ๕.๔

๖. Flow Chart การปฏิบัติงาน

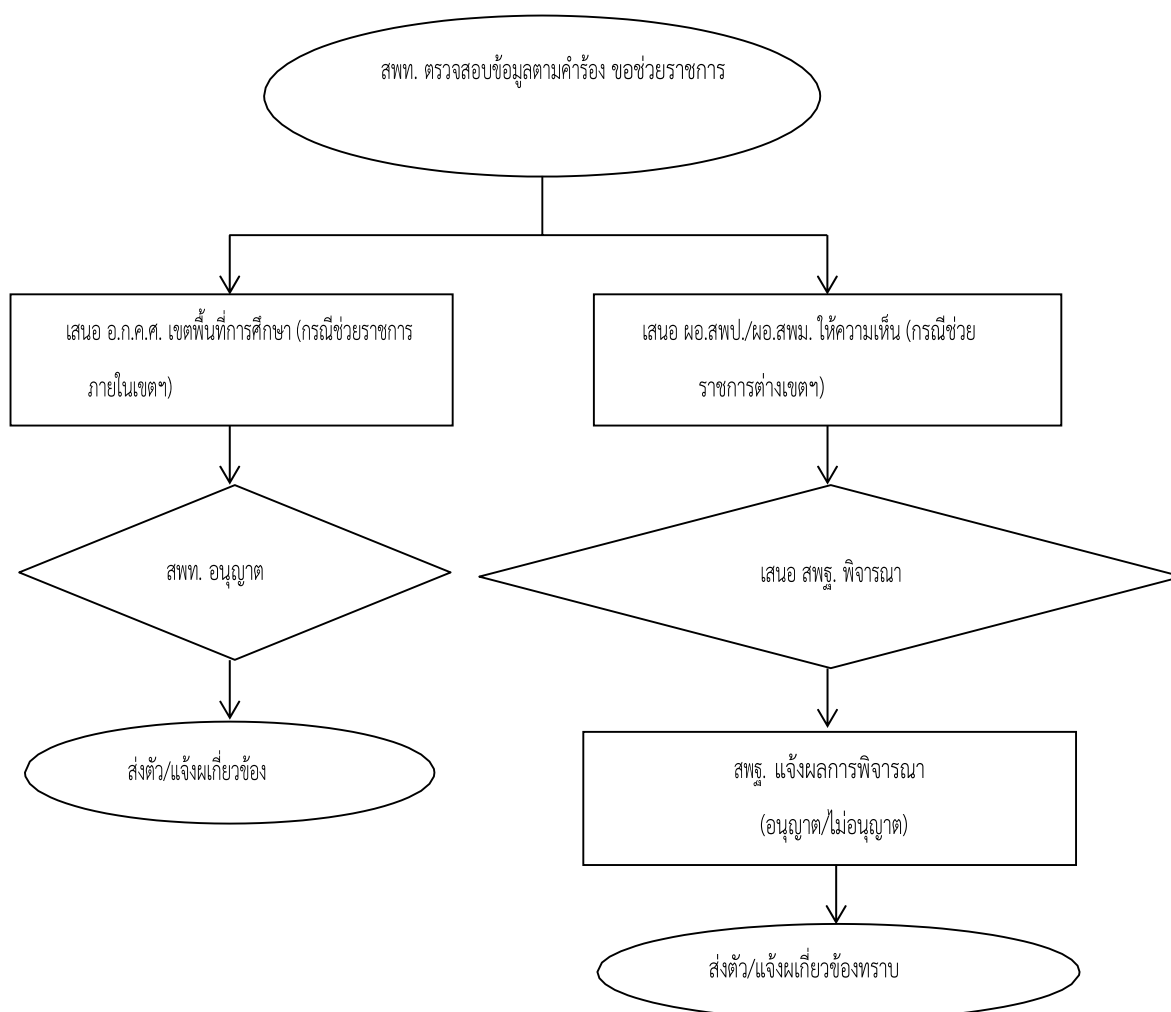

๗. แบบฟอร์มที่ใช้

๗.๑ คำร้องขอย้ายกรณีพิเศษพร้อมเอกสารประกอบ

๗.๒ แบบปริมาณงานของโรงเรียน/สำนักงานเขตพื้นที่การศึกษา

๗.๓ แบบบันทึกขอช่วยราชการ

๘. เอกสาร/หลักฐานอ้างอิง

๘.๑ มาตรา ๖๙ แห่งพระราชบัญญัติระเบียบข้าราชการครูและบุคลากรทางการศึกษา พ.ศ. ๒๕๔๗ และที่แก้ไขเพิ่มเติม และมาตรา ๑๐ แห่งพระราชบัญญัติระเบียบบริหารราชการกระทรวงศึกษาธิการ พ.ศ. ๒๕๔๖

๘.๒ หนังสือกระทรวงศึกษาธิการ ด่วนที่สุด ที่ ศธ ๐๒๐๒/๔๒๙ ลงวันที่ ๙ มกราคม ๒๕๔๕ เรื่อง

มาตรการการช่วยราชการของข้าราชการครู

๘.๓ หนังสือสำนักงาน ก.ค.ศ. ที่ ศธ ๐๒๐๖.๑/๐๔๐๖ ลงวันที่ ๑๘ มีนาคม ๒๕๔๘ เรื่อง การช่วยราชการของข้าราชการครู

๘.๔ หนังสือสำนักงาน ก.ค.ศ.ที่ ศธ ๐๒๐๖.๑/๐๗๙๖ ลงวันที่ ๒๐ มิถุนายน ๒๕๔๘ เรื่อง การช่วยราชการกรณีจำเป็น ๕ กรณี ตามมติคณะรัฐมนตรี

๘.๕ หนังสือสำนักงานคณะกรรมการการศึกษาขั้นพื้นฐาน ด่วนมาก ที่ ศธ ๐๔๐๐๙/ว ๓๕๔๘ ลงวันที่ ๒๒ มีนาคม ๒๕๔๘ เรื่อง การช่วยราชการของข้าราชการครู

๘.๖ หนังสือสำนักงานคณะกรรมการการศึกษาขั้นพื้นฐาน ที่ ศธ ๐๔๐๐๙/๑๑๙๕๓ ลงวันที่ ๒๗ สิงหาคม ๒๕๔๘ เรื่อง การมอบอำนาจการอนุญาตให้ข้าราชการครูและบุคลากรทางการศึกษาไปช่วยราชการหน่วยงานทางการศึกษาอื่น สำหรับกรณีฉุกเฉินต่อชีวิต คำสั่งมอบอำนาจ ๒ ฉบับ

๘.๗ หนังสือสำนักงานคณะกรรมการการศึกษาขั้นพื้นฐาน ด่วนมาก ที่ ศธ ๐๔๐๐๙/ว ๒๓๘๔ ลงวันที่ ๑๒ มิถุนายน ๒๕๕๗ เรื่อง ชักซ้อมการให้ข้าราชการครูช่วยราชการ

๘.๘ เอกสารที่ต้องส่งสำนักงานคณะกรรมการการศึกษาขั้นพื้นฐาน ประกอบการพิจารณา

ข้อสังเกตในระดับปฏิบัติ

๑. ผู้ยื่นคำร้องขอช่วยราชการจะต้องมีเหตุผลความจำเป็นตามเหตุ การขอย้ายกรณีพิเศษ ๕ กรณี แต่ยังไม่มีความเห็นหรือยังไม่ได้รับอนุญาตให้ช่วยราชการก่อน
๒. ผู้ยื่นคำร้องขอช่วยราชการมีคุณสมบัติตามหลักเกณฑ์ แต่ผู้บริหารสถานศึกษา มีความเห็น ไม่สมควรอนุญาตให้ช่วยราชการด้วยเหตุผลต่าง ๆ ทำให้เกิดปัญหาความขัดแย้งในหน่วยงาน
๓. โรงเรียนที่ระบุขอไปช่วยราชการมีอัตรากำลังครูพอดีเกณฑ์หรือเกินเกณฑ์ ทำให้ไม่สามารถอนุญาตช่วยราชการได้
๔. ผู้ได้รับอนุญาตให้ช่วยราชการต่อเนื่องเป็นเวลานานแต่ไม่ได้รับการพิจารณาให้ย้ายหรือรับย้าย ทำให้เกิดปัญหาการบริหารอัตรากำลังในหน่วยงานการศึกษาเดิม

๑. ชื่องาน งานตัดโอนตำแหน่งข้าราชการครูและบุคลากรทางการศึกษา ลูกจ้างประจำ ในสถานศึกษา ที่ถ่ายโอนไปสังกัดองค์กรปกครองส่วนท้องถิ่น [๑๒๒๘]

๒. วัตถุประสงค์

เพื่อเป็นแนวปฏิบัติการตัดโอนตำแหน่งข้าราชการครูและบุคลากรทางการศึกษา ลูกจ้างประจำ ในสถานศึกษาที่ถ่ายโอนไปสังกัดองค์กรปกครองส่วนท้องถิ่นที่ถูกต้อง สอดคล้องความต้องการของหน่วยงาน และเป็นไปตามหลักธรรมาภิบาล

๓. ขอบข่ายงาน

พระราชบัญญัติกำหนดแผน และขั้นตอนการกระจายอำนาจให้แก่องค์กรปกครองส่วนท้องถิ่น พ.ศ. ๒๕๔๒ และมติคณะรัฐมนตรี เมื่อวันที่ ๘ พฤศจิกายน ๒๕๔๘ ในการถ่ายโอนบุคลากรทางการศึกษา ให้แก่องค์กรปกครองส่วนท้องถิ่น ให้มีการถ่ายโอนตามภารกิจ ดังนี้

๓.๑ การถ่ายโอนด้านการจัดการศึกษา และทรัพย์สินของสถานศึกษา

๓.๒ การถ่ายโอนบุคลากรทางการศึกษา ได้แก่ ข้าราชการครูและบุคลากรทางการศึกษา ลูกจ้างประจำ และลูกจ้างชั่วคราว (จากเงินงบประมาณ) โดยการโอนไปสังกัดองค์กรปกครองส่วนท้องถิ่น ต้องเป็นไปด้วยความสมัครใจ

๔. คำจำกัดความ

-

๕. ขั้นตอนการปฏิบัติงาน

๕.๑ ตำแหน่งข้าราชการครูและบุคลากรทางการศึกษา

๑) กรณีสมัครใจโอนไปสังกัดองค์กรปกครองส่วนท้องถิ่น

(๑) จัดทำบัญชีรายละเอียด ตำแหน่ง อัตราเงินเดือน และเงินเพิ่มอื่น ๆ ที่จ่ายควบกับเงินเดือนของข้าราชการครูและบุคลากรทางการศึกษารวมตำแหน่งว่าง (ถ้ามี) ส่งให้สำนักงานคณะกรรมการการศึกษาขั้นพื้นฐาน เพื่อดำเนินการ ขออนุมัติ ก.ค.ศ.

ทั้งนี้ การตัดโอนตำแหน่ง และอัตราเงินเดือนไปให้องค์กรปกครองส่วนท้องถิ่น จะต้องโอนไปได้ไม่เกินจำนวนครู ตามเกณฑ์ที่กำหนด กรณีตำแหน่งว่างให้ตัดโอนอัตราเงินเดือนในขั้นต่ำของระดับ

(๒) เมื่อได้รับอนุมัติจาก ก.ค.ศ. สำนักงานคณะกรรมการการศึกษาขั้นพื้นฐาน แจ้งสำนักงานเขตพื้นที่การศึกษา และองค์กรปกครองส่วนท้องถิ่น ออกคำสั่งรับโอน

(๓) สำนักงานเขตพื้นที่การศึกษา มีคำสั่งให้โอนข้าราชการครูและบุคลากรทางการศึกษาไปสังกัดองค์กรปกครองส่วนท้องถิ่น (องค์การบริหารส่วนจังหวัด, เทศบาล., องค์การบริหารส่วนตำบล แล้วแต่กรณี) โดยมีผลวันเดียวกันกับวันที่องค์กรปกครองส่วนท้องถิ่นมีคำสั่งรับโอน

(๔) สำนักงานเขตพื้นที่การศึกษา ส่งคำสั่งให้โอนไปสำนักงานคณะกรรมการการศึกษา
ขั้นพื้นฐาน และสำนักงาน ก.ค.ศ.

(๕) สำนักงานเขตพื้นที่การศึกษา จัดทำบัญชีรายละเอียดการตัดโอนตำแหน่ง และ อัตรา
เงินเดือนของข้าราชการครูและบุคลากรทางการศึกษาในสังกัด สำนักงานคณะกรรมการการศึกษา ขั้นพื้นฐาน
ที่โอนไปสังกัดองค์กรปกครองส่วนท้องถิ่นให้สำนักงานคณะกรรมการการศึกษาขั้นพื้นฐาน ดำเนินการ เพื่อทำ
ความตกลงกับสำนักงบประมาณ ในการตัดโอนวงเงินงบประมาณ ไปตั้งจ่ายที่องค์กร ปกครองส่วนท้องถิ่น

(๖) สำนักงานเขตพื้นที่การศึกษา ได้รับทราบผลการพิจารณาจากสำนักงาน
คณะกรรมการ การศึกษาขั้นพื้นฐาน แล้วให้ทำหนังสือรับรองเงินเดือนครั้งสุดท้ายไปองค์กรปกครองส่วน
ท้องถิ่นพร้อมทั้งแจ้ง ผู้รับผิดชอบงานข้อมูลของสำนักงานเขตพื้นที่การศึกษาปรับฐานข้อมูลบุคลากรภาครัฐ
หากสถานศึกษา เป็นหน่วยเบิกให้แจ้งกรมบัญชีกลางเพื่อยกเลิกรหัสการใช้สิทธิการรักษาพยาบาล

๒) กรณีไม่สมัครใจโอนไปสังกัดองค์กรปกครองส่วนท้องถิ่น

(๑) ข้าราชการครูและบุคลากรทางการศึกษาที่ไม่สมัครใจไปสังกัดองค์กรปกครอง ส่วน
ท้องถิ่น ให้แจ้งความประสงค์ขอย้ายโดยการตัดโอนตำแหน่ง และอัตราเงินเดือนไปกำหนดในสถานศึกษา ที่มี
อัตรากำลังครูต่ำกว่าเกณฑ์ ที่ ก.ค.ศ. กำหนด

สำนักงานเขตพื้นที่การศึกษาขออนุมัติ อ.ก.ค.ศ. เขตพื้นที่การศึกษา ตัดโอน
ตำแหน่ง และอัตราเงินเดือนตามตัวไปกำหนดที่สถานศึกษาแห่งอื่นในสำนักงานเขตพื้นที่การศึกษาที่มี
อัตรากำลังต่ำกว่าเกณฑ์ที่ ก.ค.ศ. กำหนด

(๒) หากเป็นกรณีขอย้ายไปต่างสำนักงานเขตพื้นที่การศึกษา ให้ อ.ก.ค.ศ. เขตพื้นที่
การศึกษาต้นทาง ประสาน อ.ก.ค.ศ. เขตพื้นที่การศึกษาปลายทางเพื่อขออนุมัติ อ.ก.ค.ศ. เขตพื้นที่การศึกษา
พร้อมเอกสารที่เกี่ยวข้องเสนอ สำนักงาน ก.ค.ศ. เพื่ออนุมัติตัดโอนตำแหน่งต่อไป

๕.๒ ตำแหน่งลูกจ้างประจำ

๑) กรณีสมัครใจโอนไปสังกัดองค์กรปกครองส่วนท้องถิ่น

(๑) สำนักงานเขตพื้นที่การศึกษา จัดทำบัญชีรายชื่อและรายละเอียดตัดโอนตำแหน่ง
และอัตราค่าจ้าง ส่งสำนักงานคณะกรรมการการศึกษาขั้นพื้นฐาน เพื่อขออนุมัติ ก.พ. และทำความเข้าใจกับ
สำนักงบประมาณในการขอตัดโอนวงเงินงบประมาณ ให้องค์กรปกครองส่วนท้องถิ่น

(๒) สำนักงานคณะกรรมการการศึกษาขั้นพื้นฐาน แจ้งผลเพื่อให้สำนักงานเขตพื้นที่
การศึกษา แจ้งองค์กรปกครองส่วนท้องถิ่น (องค์การบริหารส่วนจังหวัด, เทศบาล., องค์การบริหารส่วนตำบล)
ให้มีคำสั่งรับโอน และสำนักงานเขตพื้นที่การศึกษา มีคำสั่งให้โอนลูกจ้างประจำ โดยมีผลวันเดียวกัน

๒) กรณีไม่สมัครใจโอนไปองค์กรปกครองส่วนท้องถิ่น

(๑) ให้สำนักงานเขตพื้นที่การศึกษาพิจารณาตัดโอนตำแหน่ง และอัตราค่าจ้าง ของ ลูกจ้างประจำตามตัวไปกำหนดในสถานศึกษาแห่งอื่นที่ขาดอัตรากำลัง

(๒) กรณีการตัดโอนตำแหน่ง และอัตราค่าตอบแทนพนักงานราชการในสถานศึกษา ไป สังกัดองค์กรปกครองส่วนท้องถิ่นไม่สามารถทำได้ และให้ยกเลิกสัญญาจ้าง เนื่องจากภารกิจของสถานศึกษา ได้มีการโอนสังกัดไปยังองค์กรปกครองส่วนท้องถิ่นแล้ว จึงให้การปฏิบัติราชการสิ้นสุดลง และให้สำนักงาน เขตพื้นที่การศึกษา จัดสรรอัตราพนักงานราชการไปกำหนดไว้ในสถานศึกษาอื่น

๖. Flow Chart การปฏิบัติงาน

๖.๑ กรณีข้าราชการครูและบุคลากรทางการศึกษา

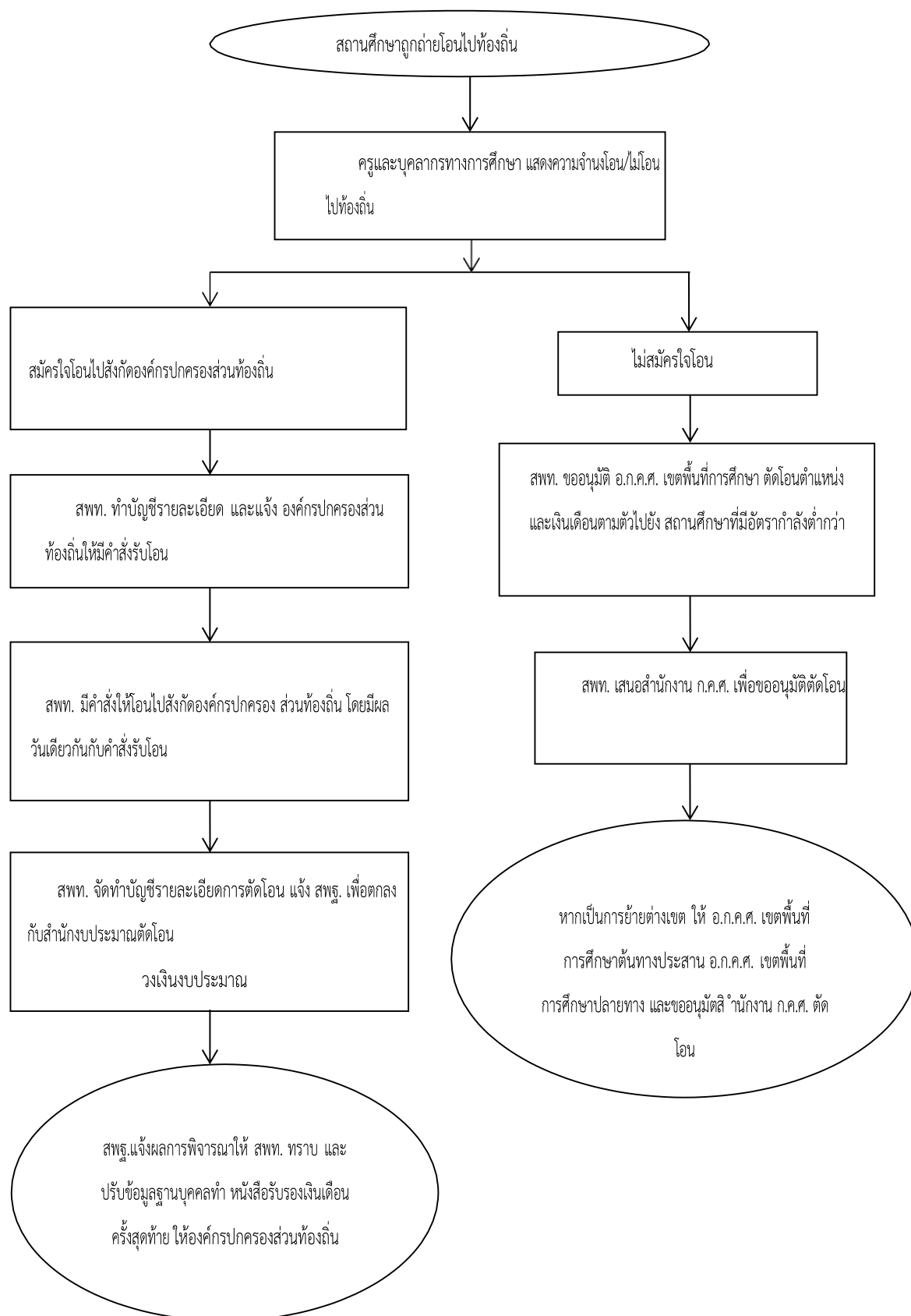

๖.๒ กรณีลูกจ้างประจำ

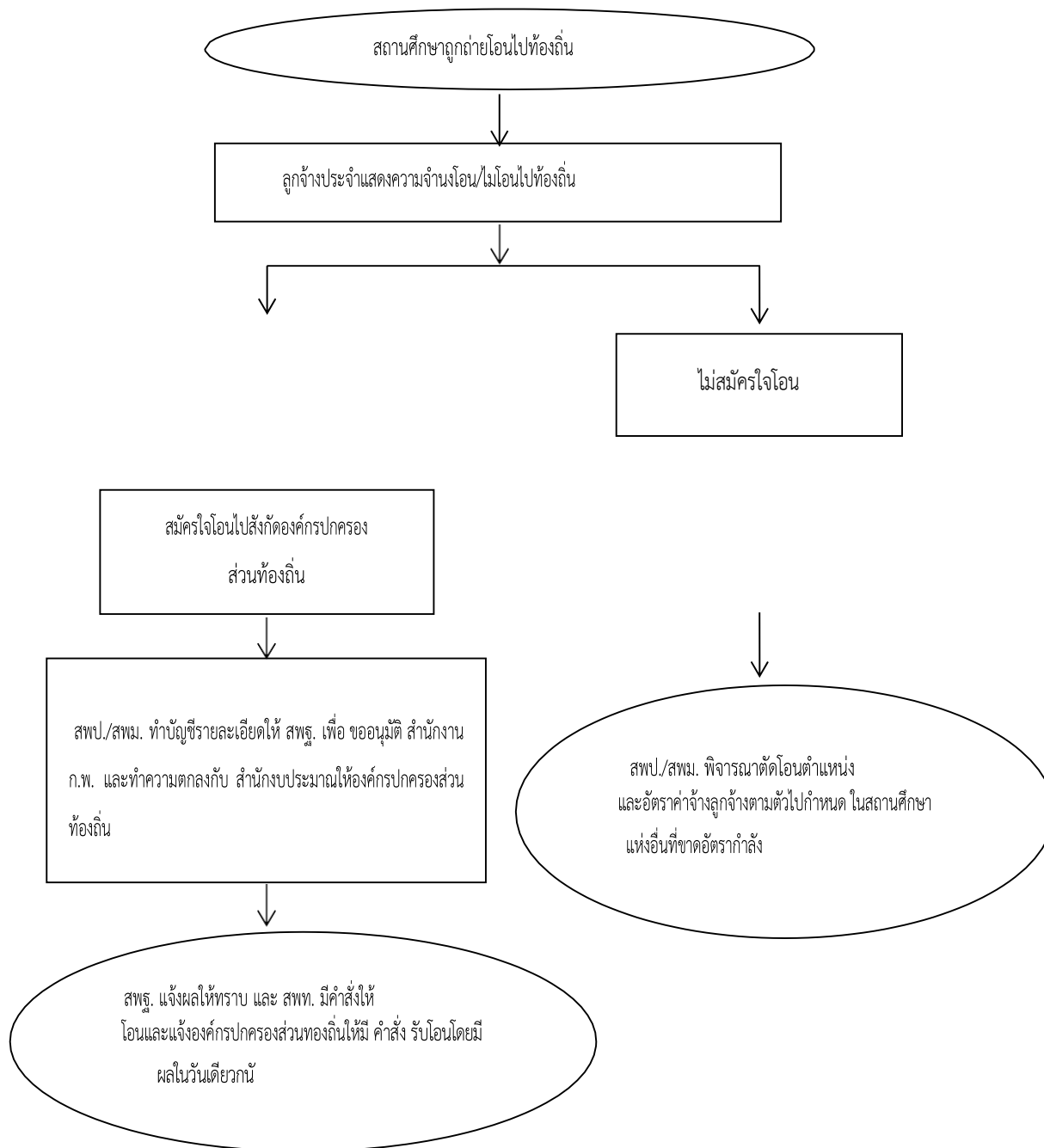

หมายเหตุ สพท. ต้องยกเลิกการให้สิทธิค่ารักษาพยาบาล สำหรับโอนไปสังกัด อปท.

๗. แบบฟอร์มที่ใช้

๗.๑ คำสั่งให้โอนข้าราชการครูและบุคลากรทางการศึกษา

๗.๒ คำสั่งให้โอนลูกจ้างประจำ (ตัวอย่างตามภาคผนวก)

๘. เอกสาร/หลักฐานอ้างอิง

- ๘.๑ พระราชบัญญัติกำหนดแผน และขั้นตอนการกระจายอำนาจให้แก่องค์กรปกครองส่วนท้องถิ่น พ.ศ. ๒๕๔๒ และที่แก้ไขเพิ่มเติม มาตรา ๑๒, ๑๓, ๑๖, ๑๗, ๓๐
- ๘.๒ พระราชบัญญัติระเบียบข้าราชการครูและบุคลากรทางการศึกษา พ.ศ. ๒๕๔๗ และที่แก้ไข เพิ่มเติม (ฉบับที่ ๒) พ.ศ. ๒๕๕๑ มาตรา ๕๓, ๕๗
- ๘.๓ ประกาศกระทรวงศึกษาธิการ เรื่อง วิธีการ และเงื่อนไขแสดงถึงความสมัครใจให้ออน สถานศึกษาขั้นพื้นฐาน ไปสังกัดองค์กรปกครองส่วนท้องถิ่น พ.ศ. ๒๕๔๔
- ๘.๔ หนังสือสำนักงานคณะกรรมการการศึกษาขั้นพื้นฐาน ที่ ศธ ๐๔๐๐๙/ว ๖๕๘๔ ลงวันที่ ๑๐ มิถุนายน ๒๕๕๑ เรื่อง การถ่ายโอนบุคลากรด้านการศึกษาในสถานศึกษาให้แก่องค์กรปกครองส่วนท้องถิ่น
- ๘.๕ มติคณะรัฐมนตรี เมื่อวันที่ ๘ พฤศจิกายน ๒๕๔๘ เรื่อง การถ่ายโอนภารกิจด้านการศึกษา ให้แก่ องค์กรปกครองส่วนท้องถิ่น
- ๘.๖ หนังสือสำนักเลขาธิการคณะรัฐมนตรี ส่วนที่ ๑๕๐๔/ว (ล) ๑๖๖๖๖ ลงวันที่ ๑๐ พฤศจิกายน ๒๕๔๘ มติคณะกรรมการการกระจายอำนาจให้แก่องค์กรปกครองส่วนท้องถิ่น ในการประชุม ครั้งที่ ๒/๒๕๔๔ เมื่อวันที่ ๑๕ มีนาคม ๒๕๔๔
- ๘.๗ ระเบียบกระทรวงการคลังว่าด้วยลูกจ้างประจำของส่วนราชการ พ.ศ. ๒๕๓๗
- ๘.๘ หนังสือสำนักงาน ก.พ. ที่ นร ๑๐๐๘/ว๕ ลงวันที่ ๒๗ กุมภาพันธ์ ๒๕๔๗ เรื่อง มอบอำนาจ ให้ส่วน ราชการบริหารอัตรากำลังลูกจ้างประจำ
- ๘.๙ หนังสือสำนักงาน ก.พ. ส่วนที่ ๑๐๐๘.๓.๓/๘๘ ลงวันที่ ๙ กุมภาพันธ์ ๒๕๕๐
- ๘.๑๐ คำสั่งสำนักงานคณะกรรมการการศึกษาขั้นพื้นฐาน ที่ ๑๖๖๓/๒๕๔๗ สั ง วั น ที่ ๒๐ พฤษภาคม พ.ศ. ๒๕๔๗ เรื่อง มอบอำนาจการบริหารอัตรากำลังลูกจ้างประจำ
- ๘.๑๑ หนังสือสำนักงานคณะกรรมการการศึกษาขั้นพื้นฐาน ที่ ศธ ๐๔๐๐๙/๑๗๒๑๗ ลงวันที่ ๒๖ ธันวาคม ๒๕๕๐ เรื่อง การโอนพนักงานราชการไปสังกัดองค์กรปกครองส่วนท้องถิ่น
- ๘.๑๒ ระเบียบสำนักนายกรัฐมนตรีว่าด้วยพนักงานราชการ พ.ศ. ๒๕๔๗

ข้อสังเกตในระดับปฏิบัติ

๑. การโอนไปองค์กรปกครองส่วนท้องถิ่น ต้องเป็นไปด้วยความสมัครใจ
๒. การโอนพนักงานราชการ ลูกจ้างชั่วคราว (จากเงินงบประมาณ) มาสามารถทำได้ การตัดโอน พนักงาน ราชการในสถานศึกษาที่โอนไปสังกัดองค์กรปกครองส่วนท้องถิ่นไม่สามารถทำได้ และให้ยกเลิก สัญญาจ้าง แต่ หากประสงค์ไปปฏิบัติราชการที่องค์กรปกครองส่วนท้องถิ่นจะต้องยกเลิกสัญญาจ้าง และเสนอ รายชื่อไปองค์กร ปกครองส่วนท้องถิ่นเข้ารับการประเมิน เพื่อจ้างเป็นพนักงานท้องถิ่น

๑. ชื่องาน งานขอกลับเข้ารับราชการเป็นข้าราชการครูและบุคลากรทางการศึกษา [๑๒๓๔]

๒. วัตถุประสงค์

เพื่อเป็นแนวปฏิบัติการขอกลับเข้ารับราชการเป็นข้าราชการครูและบุคลากรทางการศึกษาที่ถูกต้อง สอดคล้องต่อความต้องการของหน่วยงาน และเป็นไปตามหลักธรรมาภิบาล

๓. ขอบข่ายงาน

การขอกลับเข้ารับราชการเป็นข้าราชการครูและบุคลากรทางการศึกษา เป็นการบรรจุผู้ที่เคย รั บ ราชการครูและบุคลากรทางการศึกษาที่มีชื่อออกจากราชการระหว่างทดลองปฏิบัติราชการ หรือออกจากราชการระหว่างการเตรียมความพร้อม และพัฒนาอย่างเข้ม กลับเข้ารับราชการครูและบุคลากรทางการศึกษา

๔. คำจำกัดความ

-

๕. ขั้นตอนการปฏิบัติงาน

๕.๑ ผู้ประสงค์ขอกลับเข้ารับราชการยื่นหนังสือขอกลับเข้ารับราชการ (ตามแบบที่ ก.ค.ศ. กำหนด)

๕.๒ สำนักงานเขตพื้นที่การศึกษา รับเรื่องการขอกลับเข้ารับราชการ

๕.๓ การตรวจสอบข้อมูลผู้ขอกลับเข้ารับราชการให้เป็นไปตามหลักเกณฑ์ที่ ก.ค.ศ. กำหนด ตามหนังสือสำนักงาน ก.ค.ศ. ที่ ศธ ๐๒๐๖.๒/ว ๙ ลงวันที่ ๒๑ พฤษภาคม ๒๕๕๖ เรื่อง หลักเกณฑ์และ วิธีการบรรจุและแต่งตั้งข้าราชการครูและบุคลากรทางการศึกษา ผู้ออกจากราชการไปแล้วสมัครเข้ารับราชการ เป็นข้าราชการครูและบุคลากรทางการศึกษา

๕.๔ หน่วยงาน เสนอเหตุผล ความจำเป็นผลประโยชน์ที่ทางราชการจะได้รับนำเสนอ อ.ก.ค.ศ. เขตพื้นที่การศึกษา

๕.๕ เมื่อ อ.ก.ค.ศ. เขตพื้นที่ศึกษามีมติอนุมัติ ผู้มีอำนาจตามมาตรา ๕๓ ดำเนินการสั่งบรรจุ และแต่งตั้ง

๕.๖ ส่งสำเนาคำสั่งให้สำนักงาน ก.ค.ศ. ทราบ

๕.๗ แจ้งหน่วยงานที่เกี่ยวข้อง

๕.๘ กรณีไม่เป็นไปตามหลักเกณฑ์เสนอ ก.ค.ศ. พิจารณา

๖. Flow Chart การปฏิบัติงาน

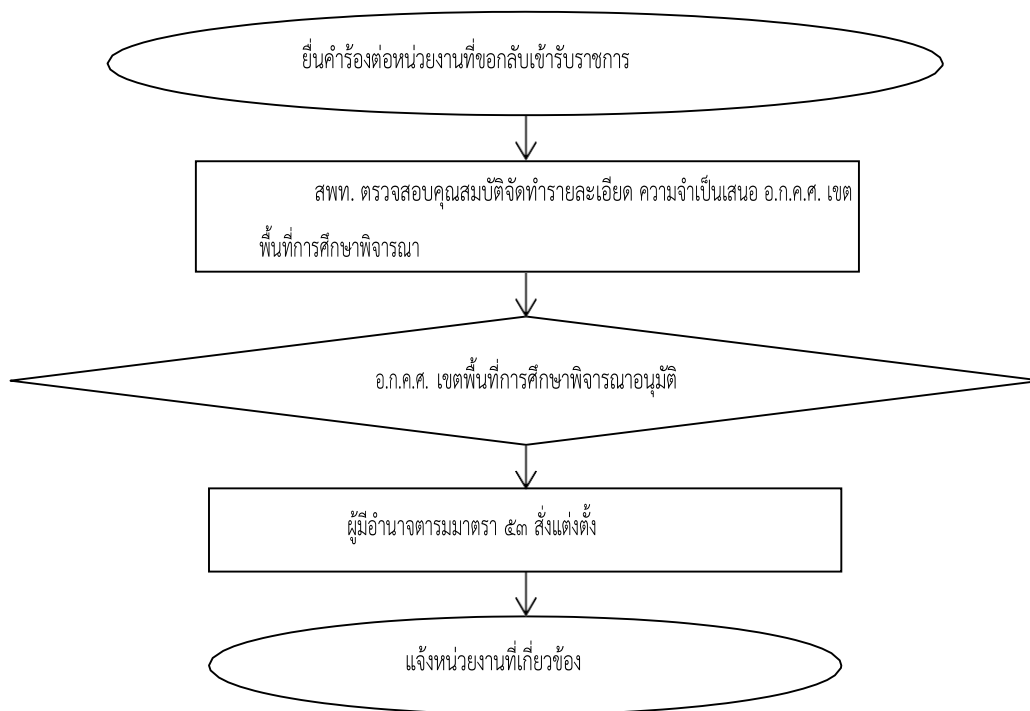

๗. แบบฟอร์มที่ใช้

แบบฟอร์มสมัครขอกลับเข้ารับราชการเป็นข้าราชการครูและบุคลากรทางการศึกษา ตามมาตรา ๖๔ (ตัวอย่างตามภาคผนวก)

๘. เอกสาร/หลักฐานอ้างอิง

๘.๑ พระราชบัญญัติระเบียบข้าราชการครูและบุคลากรทางการศึกษา พ.ศ. ๒๕๔๗ และที่แก้ไขเพิ่มเติมมาตรา ๕๓ , ๖๔

๘.๒ หนังสือสำนักงาน ก.ค.ศ. ที่ ศธ ๐๒๐๖.๒/ว ๙ ลงวันที่ ๒๑ พฤษภาคม ๒๕๕๖ เรื่องหลักเกณฑ์และวิธีการบรรจุและแต่งตั้งข้าราชการครูและบุคลากรทางการศึกษา ผู้ออกจากราชการไปแล้วสมัครขอกลับเข้ารับราชการครู และบุคลากรทางการศึกษา

ข้อสังเกตในระดับปฏิบัติ

๑. การออกจากราชการด้วยเหตุผลลาออกเพื่อไปสมัครรับเลือกตั้ง การออกจากราชการไปปฏิบัติราชการตามมติคณะรัฐมนตรี การออกจากราชการเพื่อรับราชการทหาร ในการขอกลับเข้ารับราชการมีวิธีการปฏิบัติที่ไม่เหมือนกัน ปัจจุบัน ก.ค.ศ. ได้กำหนดหลักเกณฑ์ และวิธีการบรรจุและแต่งตั้งข้าราชการครูและบุคลากรทางการศึกษา ผู้ออกจากราชการไปแล้ว สมัครขอกลับเข้ารับราชการเป็นข้าราชการครูและบุคลากรทางการศึกษา เฉพาะตามมาตรา ๖๔ เท่านั้น

๒. กรณีก่อนออกจากราชการเป็นผู้มีวิทยฐานะ เมื่อมีคำสั่งให้กลับเข้ารับราชการ ต้องระบุวิทยฐานะ ไว้ในคำสั่งด้วย

๑. ชื่องาน การเลื่อนระดับตำแหน่งข้าราชการครูและบุคลากรทางการศึกษา ตำแหน่งบุคลากร ทางการศึกษาอื่นตาม
 มาตรา ๓๘ ค. (๒) เพื่อแต่งตั้งให้ดำรงตำแหน่งประเภททั่วไป และตำแหน่งประเภทวิชาการ
 [๑๒๓๕]

๒. วัตถุประสงค์

เพื่อให้การดำเนินการเลื่อนระดับตำแหน่งข้าราชการครูและบุคลากรทางการศึกษา ตำแหน่งบุคลากร ทางการศึกษาอื่น ตามมาตรา ๓๘ ค. (๒) เพื่อแต่งตั้งให้ดำรงตำแหน่งประเภททั่วไป และตำแหน่งประเภท วิชาการมี
 ประสิทธิภาพ ประเมินบุคคลที่สะท้อนให้เห็นว่าบุคคลผู้นั้นเป็นผู้มีความรู้ความสามารถ ทักษะและ สมรรถนะที่
 เหมาะสมกับตำแหน่งและระดับ

๓. ขอบข่ายงาน

การดำเนินการเลื่อนระดับตำแหน่งข้าราชการครูและบุคลากรทางการศึกษา ตำแหน่งบุคลากร ทางการศึกษาอื่นตามมาตรา ๓๘ ค. (๒) เพื่อแต่งตั้งให้ดำรงตำแหน่งประเภททั่วไป และตำแหน่งประเภท วิชาการตาม
 หลักเกณฑ์ และวิธีการที่ ก.ค.ศ.กำหนด และตามประกาศสำนักงานคณะกรรมการการศึกษาขั้น พื้นฐาน เรื่อง
 รายละเอียดองค์ประกอบตัวชี้วัด วิธีการประเมินบุคคล และเกณฑ์การตัดสินการเลื่อนระดับ ตำแหน่งข้าราชการครู
 และบุคลากร ทางการศึกษา ตำแหน่งบุคลากรทางการศึกษาอื่นตามมาตรา ๓๘ ค. (๒) เพื่อแต่งตั้งให้ดำรงตำแหน่ง
 ประเภททั่วไป และตำแหน่งประเภทวิชาการ ประกาศ ณ วันที่ ๒๓ กันยายน ๒๕๖๕

๔. คำจำกัดความ

๔.๑ การเลื่อน หมายความว่า การแต่งตั้งข้าราชการครูและบุคลากรทางการศึกษา ตำแหน่ง บุคลากร
 ทางการศึกษาอื่นตามมาตรา ๓๘ ค. (๒) ตำแหน่งประเภททั่วไป ให้ดำรงตำแหน่งประเภททั่วไป ในระดับที่สูงขึ้น
 กว่าเดิม ตำแหน่งประเภทวิชาการ ให้ดำรงตำแหน่งประเภทวิชาการในระดับที่สูงขึ้นกว่าเดิม

๔.๒ ผู้บังคับบัญชาชั้นต้น หมายความว่า ผู้ดำรงตำแหน่งต่อไปนี้ ผู้อำนวยการสถานศึกษา ผู้อำนวยการ
 สำนักงานเขตพื้นที่การศึกษา สำนักงานส่งเสริมการศึกษานอกระบบและการศึกษาตามอัธยาศัย จังหวัด/
 กรุงเทพมหานคร ผู้อำนวยการสำนักงานการศึกษาเอกชนอำเภอ ผู้อำนวยการสำนักงานการศึกษา เอกชนจังหวัด
 ศึกษาธิการจังหวัด ผู้อำนวยการศูนย์ขับเคลื่อนการศึกษาในจังหวัดชายแดนภาคใต้ ผู้อำนวยการ สถาบันการ
 อาชีวศึกษา แล้วแต่กรณี และให้หมายความรวมถึงผู้ที่รักษาการในตำแหน่งว่างดังกล่าวด้วย

๔.๓ หน่วยงานการศึกษา หมายความว่า สถานศึกษา สำนักงานเขตพื้นที่การศึกษา สำนักงาน ส่งเสริม
 การศึกษานอกระบบและการศึกษาตามอัธยาศัยจังหวัด/กรุงเทพมหานคร สำนักงานการศึกษาเอกชน อำเภอ
 สำนักงานการศึกษาเอกชนจังหวัด ศึกษาธิการจังหวัด ศูนย์ขับเคลื่อนการศึกษาในจังหวัดชายแดน ภาคใต้ สถาบัน
 การอาชีวศึกษา สถาบันการอาชีวศึกษาเกษตร

๕. ขั้นตอนการปฏิบัติงาน

๕.๑ การเลื่อน และแต่งตั้งผู้ดำรงตำแหน่งระดับปฏิบัติงาน ให้ดำรงตำแหน่งระดับชำนาญงาน

- ๑) สํารวจข้อมูลผู้มีคุณสมบัติครบถ้วน
- ๒) แจ้งให้ผู้มีคุณสมบัติครบถ้วนส่งเอกสารประกอบการประเมินตามที่ส่วนราชการกำหนด
- ๓) ให้ผู้บังคับบัญชาชั้นต้นแต่งตั้งคณะกรรมการประเมินบุคคล และดำเนินการประเมิน ตามหลักเกณฑ์ และวิธีการที่ ก.ค.ศ.กำหนด และตามประกาศสำนักงานคณะกรรมการการศึกษาขั้นพื้นฐาน และเสนอชื่อผู้ผ่านการประเมินให้ผู้บังคับบัญชาชั้นต้น พร้อมทั้งเหตุผลในการพิจารณา เพื่อเสนอ อ.ก.ค.ศ. เขตพื้นที่การศึกษาพิจารณา
- ๔) แจ้งให้มีการประกาศรายชื่อผู้ผ่านการประเมินบุคคลตำแหน่งละหนึ่งคน โดยประกาศอย่างเปิดเผย
- ๕) ให้ อ.ก.ค.ศ.ที่ ก.ค.ศ.ตั้ง แล้วแต่กรณี พิจารณาคุณสมบัติของบุคคลและผลการประเมินบุคคลตามทํานองงานเขตพื้นที่การศึกษา เสนอ
- ๖) ให้ผู้มีอำนาจตามมาตรา ๕๓ แต่งตั้งผู้ผ่านการประเมินจากคณะกรรมการประเมิน โดยอนุมัติ อ.ก.ค.ศ. เขตพื้นที่การศึกษา โดยให้แต่งตั้งได้ไม่ก่อนวันที่ผ่านการประเมินจากคณะกรรมการ ประเมินบุคคล

๕.๒ การเลื่อน และแต่งตั้งผู้ดำรงตำแหน่งระดับชำนาญงาน ให้ดำรงตำแหน่งระดับอาวุโส

- ๑) สํารวจข้อมูลตำแหน่งประเภททั่วไป ระดับอาวุโสที่ไม่มีเงื่อนไข การใช้ตำแหน่งซึ่งเป็นตำแหน่งว่าง ที่มีอัตราเงินเดือน และตำแหน่งตามกรอบอัตรากำลังระดับชำนาญงาน/อาวุโส ที่มีผู้ครองตำแหน่ง
- ๒) เสนอ อ.ก.ค.ศ. เขตพื้นที่การศึกษาเพื่อขออนุมัติใช้ตำแหน่ง ตามข้อ ๑) ในการประเมินบุคคลเพื่อเลื่อน และแต่งตั้งให้ดำรงตำแหน่งในระดับอาวุโส ประกาศรับสมัครประเมินบุคคลเพื่อเลื่อนและแต่งตั้งให้ดำรงตำแหน่งระดับอาวุโส และแต่งตั้งคณะกรรมการประเมินบุคคล
- ๓) ประกาศรับสมัครประเมินบุคคลเพื่อเลื่อนและแต่งตั้งให้ดำรงตำแหน่งระดับอาวุโส ตามองค์ประกอบตัวชี้วัด และวิธีการประเมินบุคคลรวมทั้งเกณฑ์การตัดสินตามที่ส่วนราชการกำหนดไม่น้อยกว่า ๗ วันทำการก่อนวันเปิดรับสมัคร
- ๔) รับสมัครประเมินบุคคลเพื่อเลื่อน และแต่งตั้งให้ดำรงตำแหน่งระดับอาวุโส พร้อมทั้ง ให้ผู้สมัครจัดส่งเอกสารประกอบการประเมินบุคคลตามที่ส่วนราชการกำหนด
- ๕) รวบรวมข้อมูลเสนอคณะกรรมการประเมินบุคคลที่ อ.ก.ค.ศ. เขตพื้นที่การศึกษาแต่งตั้ง
- ๖) รายงานผลการพิจารณาประเมินบุคคล ต่อ อ.ก.ค.ศ. เขตพื้นที่การศึกษาเพื่อพิจารณา

- ๗) ประกาศรายชื่อผู้ผ่านการประเมินบุคคลตำแหน่งละหนึ่งคน โดยประกาศอย่างเปิดเผย
- ๘) ให้ผู้มีอำนาจตามมาตรา ๕๓ แต่งตั้งผู้ผ่านการประเมินจากคณะกรรมการประเมิน โดยอนุมัติ อ.ก.ค.ศ. เขตพื้นที่การศึกษา โดยให้แต่งตั้งได้ไม่ก่อนวันที่ผ่านการประเมินจากคณะกรรมการ ประเมินบุคคล

๕.๓ การเลื่อน และแต่งตั้งผู้ดำรงตำแหน่งระดับปฏิบัติการ ให้ดำรงตำแหน่งระดับชำนาญการ

๑) สืบหาข้อมูลผู้มีคุณสมบัติครบถ้วน กรณีที่มีปัญหาเกี่ยวกับการพิจารณาคุณสมบัติ ของบุคคลในเรื่องระยะเวลาในการดำรงตำแหน่ง หรือเคยดำรงตำแหน่งในสายงานที่จะแต่งตั้ง หรือระยะเวลา การดำรงตำแหน่งในสายงานอื่นที่เกี่ยวข้อง หรือเกื้อกูลกับสายงานที่จะแต่งตั้ง ให้เสนอ อ.ก.ค.ศ. เขตพื้นที่ การศึกษาเป็นผู้พิจารณา ซึ่งต้องดำเนินการก่อนผู้บังคับบัญชาชั้นต้นจะดำเนินการประเมินบุคคลตาม องค์ประกอบ ตัวชี้วัดที่ส่วนราชการกำหนด

๒) แจ้งให้ผู้มีคุณสมบัติครบถ้วน ส่งเอกสารประกอบการประเมินบุคคลตามที่ส่วนราชการ กำหนด

๓) รวบรวมข้อมูลเสนอผู้บังคับบัญชาชั้นต้น ดำเนินการประเมินบุคคลตามที่ส่วนราชการ กำหนด

๔) ประกาศรายชื่อผู้ผ่านการประเมินบุคคลตำแหน่งละหนึ่งคน โดยประกาศอย่างเปิดเผย

๕) แจ้งให้ผู้ผ่านการประเมินทราบ และส่งผลงานให้หน่วยงานการศึกษาตามจำนวนและ

เงื่อนไขของผลงาน

๖) เสนอ อ.ก.ค.ศ. เขตพื้นที่การศึกษา แต่งตั้งคณะกรรมการประเมินผลงาน

๗) คณะกรรมการประเมินผลงาน ดำเนินการประเมินผลงานตามหลักเกณฑ์ และวิธีการ ที่ ก.ค.ศ. กำหนด และตามประกาศสำนักงานคณะกรรมการการศึกษาขั้นพื้นฐาน

๘) ให้ผู้มีอำนาจตามมาตรา ๕๓ แต่งตั้งผู้ผ่านการประเมินจากคณะกรรมการประเมิน โดย อนุมัติ อ.ก.ค.ศ. เขตพื้นที่การศึกษา โดยให้แต่งตั้งได้ไม่ก่อนวันที่หน่วยงานการศึกษาได้รับคำขอประเมินผลงาน และข้อเสนอแนวคิดในการพัฒนางาน หรือปรับปรุงงานที่มีเอกสารหลักฐานครบถ้วนสมบูรณ์ สามารถนำไป ประกอบการพิจารณาได้ทันที โดยไม่ต้องแก้ไขเพิ่มเติมในส่วนที่เป็นสาระสำคัญของผลงาน และข้อเสนอแนวคิดในการพัฒนางาน หรือปรับปรุงงาน

๕.๔ การเลื่อนและแต่งตั้งผู้ดำรงตำแหน่งระดับชำนาญการ ให้ดำรงตำแหน่งระดับชำนาญการพิเศษ

๑) สํารวจข้อมูลตำแหน่งประเภทวิชาการ ระดับชำนาญการพิเศษ ที่ไม่มีเงื่อนไขการใช้ตำแหน่ง ซึ่งเป็นตำแหน่งว่างที่มีอัตราเงินเดือน และตำแหน่งตามกรอบอัตรากำลัง ระดับชำนาญการ/ชำนาญการพิเศษ ที่มีผู้ครองตำแหน่ง

๒) เสนอ อ.ก.ค.ศ. เขตพื้นที่การศึกษา เพื่อขออนุมัติใช้ตำแหน่งตาม ๕.๔ ข้อ ๑) ในการประเมินบุคคล เพื่อเลื่อนและแต่งตั้งให้ดำรงตำแหน่งระดับชำนาญการพิเศษ และประกาศรับสมัครประเมินบุคคล เพื่อเลื่อนและแต่งตั้งให้ดำรงตำแหน่ง ระดับชำนาญการพิเศษ

๓) ประกาศรับสมัครประเมินบุคคลเพื่อเลื่อน และแต่งตั้งให้ดำรงตำแหน่งระดับชำนาญการพิเศษ ตามองค์ประกอบตัวชี้วัด และวิธีการประเมินบุคคล รวมทั้งเกณฑ์การตัดสินตามที่ส่วนราชการกำหนด ไม่น้อยกว่า ๗ วันทำการ ก่อนวันเปิดรับสมัคร

๔) รับสมัครประเมินบุคคลเพื่อเลื่อน และแต่งตั้งให้ดำรงตำแหน่งระดับชำนาญการพิเศษ พร้อมทั้งให้ผู้สมัครจัดส่งเอกสารประกอบการประเมินบุคคลตามที่ส่วนราชการกำหนด

๕) รวบรวมข้อมูลเสนอคณะกรรมการประเมินบุคคลที่ อ.ก.ค.ศ. เขตพื้นที่การศึกษาแต่งตั้ง และให้คณะกรรมการประเมินบุคคลดำเนินการประเมินบุคคลตามองค์ประกอบตัวชี้วัด วิธีการประเมินบุคคล และเกณฑ์การตัดสินตามที่ส่วนราชการกำหนด

๖) รายงานผลการพิจารณาบุคคลพร้อมทั้งเหตุผลในการพิจารณาต่อ อ.ก.ค.ศ. เขตพื้นที่การศึกษาเพื่อพิจารณา

๗) ประกาศรายชื่อผู้ผ่านการประเมินบุคคล ตำแหน่งละหนึ่งคน โดยประกาศอย่างเปิดเผย ทั้งนี้ ให้ระบุชื่อ และเค้าโครงผลงานรวมทั้งข้อเสนอแนวคิดที่จะเสนอขอประเมินสัดส่วนของผลงานในส่วนที่ตนเองปฏิบัติ และรายชื่อผู้ร่วมจัดทำผลงาน (ถ้ามี)

๘) แจกผู้ผ่านการประเมินทราบ และส่งผลงานให้สำนักงานเขตพื้นที่การศึกษา ตามจำนวน และเงื่อนไขของผลงาน

๙) เสนอ อ.ก.ค.ศ. เขตพื้นที่การศึกษา แต่งตั้งคณะกรรมการประเมินผลงาน

๑๐) คณะกรรมการประเมินผลงาน ดำเนินการประเมินผลงานตามหลักเกณฑ์ และวิธีการ ที่ ก.ค.ศ. กำหนด และตามประกาศสำนักงานคณะกรรมการการศึกษาขั้นพื้นฐาน

๑๑) ให้ผู้มีอำนาจตามมาตรา ๕๓ แต่งตั้งผู้ผ่านการประเมินจากคณะกรรมการประเมิน โดย อนุมัติ อ.ก.ค.ศ. เขตพื้นที่การศึกษา โดยให้แต่งตั้งได้ไม่ก่อนวันที่หน่วยงานการศึกษาได้รับคำขอประเมินผลงาน และข้อเสนอแนวคิดในการพัฒนางาน หรือปรับปรุงงานที่มีเอกสารหลักฐานครบถ้วนสมบูรณ์ สามารถนำไปประกอบการพิจารณาได้ทันที โดยไม่ต้องแก้ไขเพิ่มเติมในส่วนที่เป็นสาระสำคัญของผลงาน และข้อเสนอแนวคิดในการพัฒนางานหรือปรับปรุงงาน

๖. Flow Chart การปฏิบัติงาน

๖.๑ การเลื่อน และแต่งตั้งผู้ดำรงตำแหน่งระดับปฏิบัติงาน ให้ดำรงตำแหน่งระดับชำนาญงาน

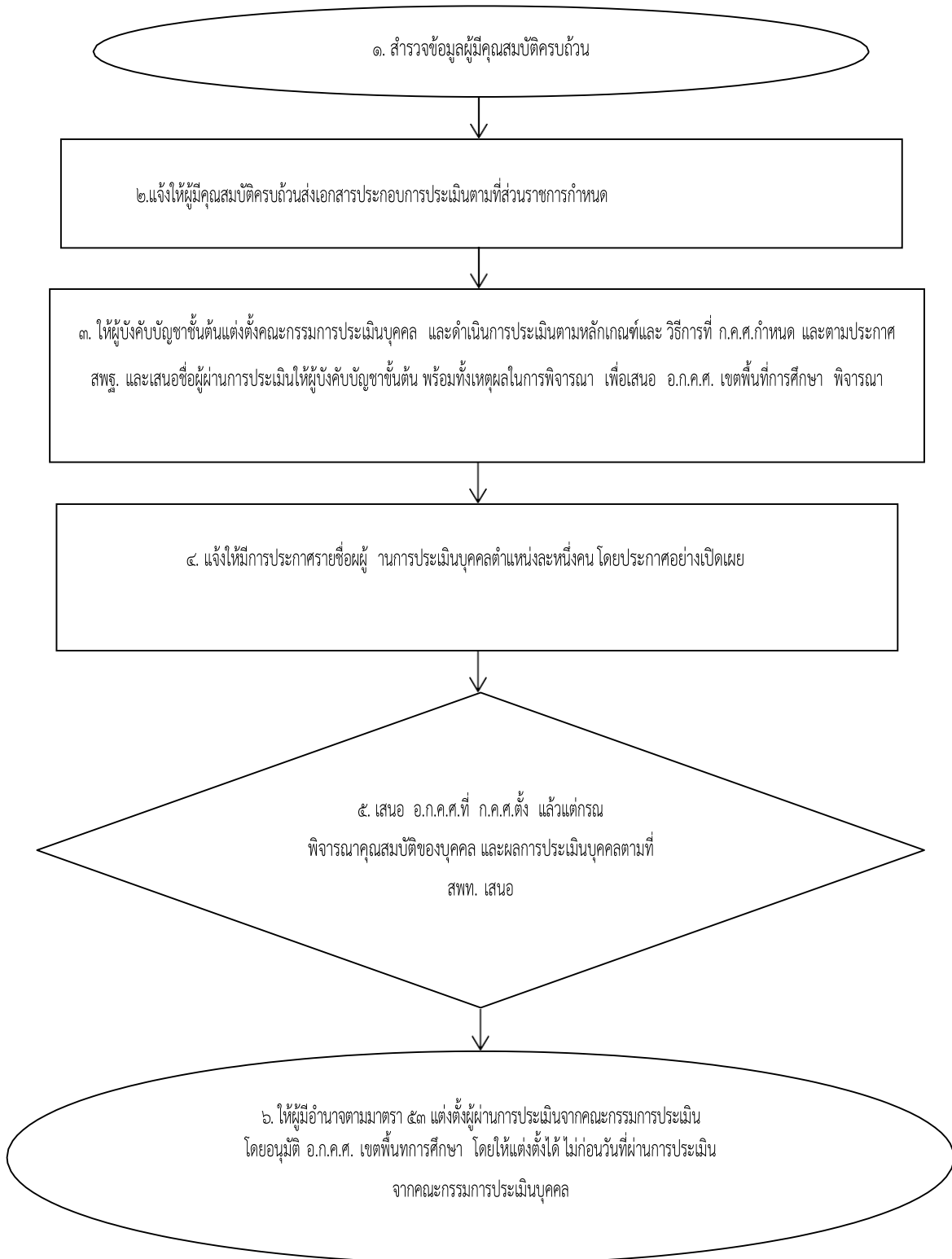

๖.๒ การเลื่อน และแต่งตั้งผู้ดำรงตำแหน่งระดับชำนาญงาน ให้ดำรงตำแหน่งระดับอาวุโส

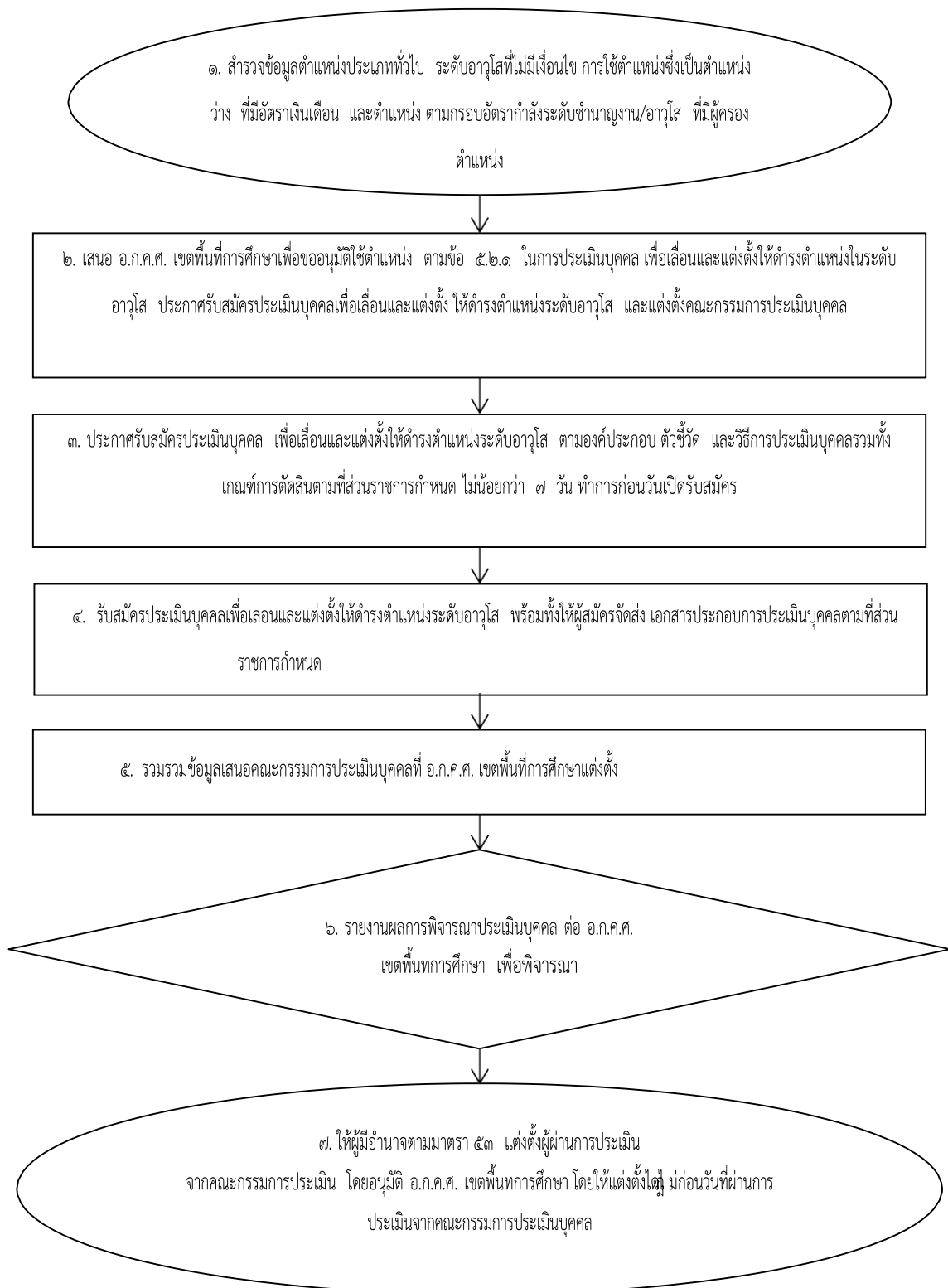

๖.๓ การเลื่อน และแต่งตั้งผู้ดำรงตำแหน่งระดับปฏิบัติการ ให้ดำรงตำแหน่งระดับชำนาญการ

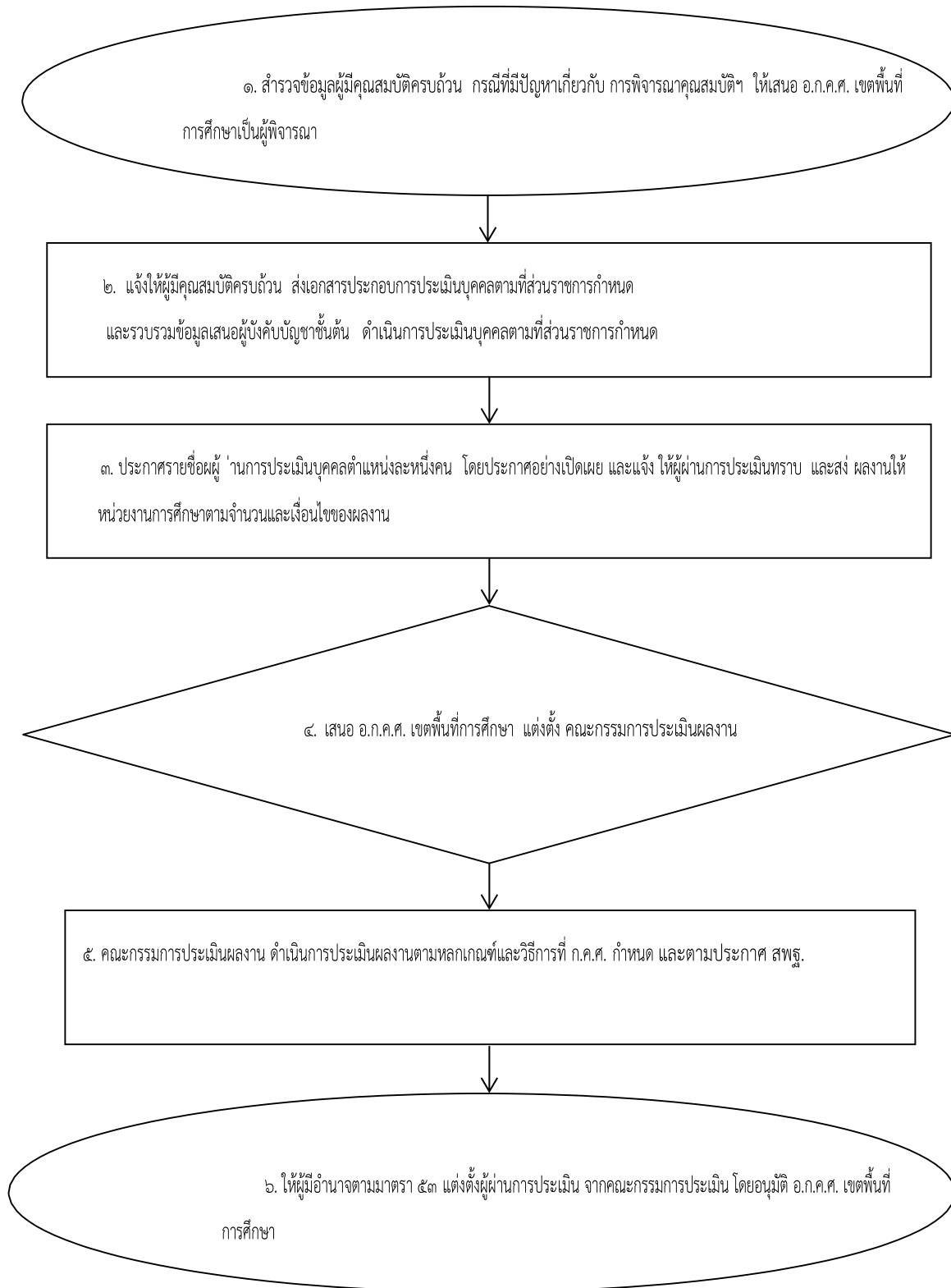

๖.๔ การเลื่อนและแต่งตั้งผู้ดำรงตำแหน่งระดับชำนาญการให้ดำรงตำแหน่งระดับชำนาญการพิเศษ

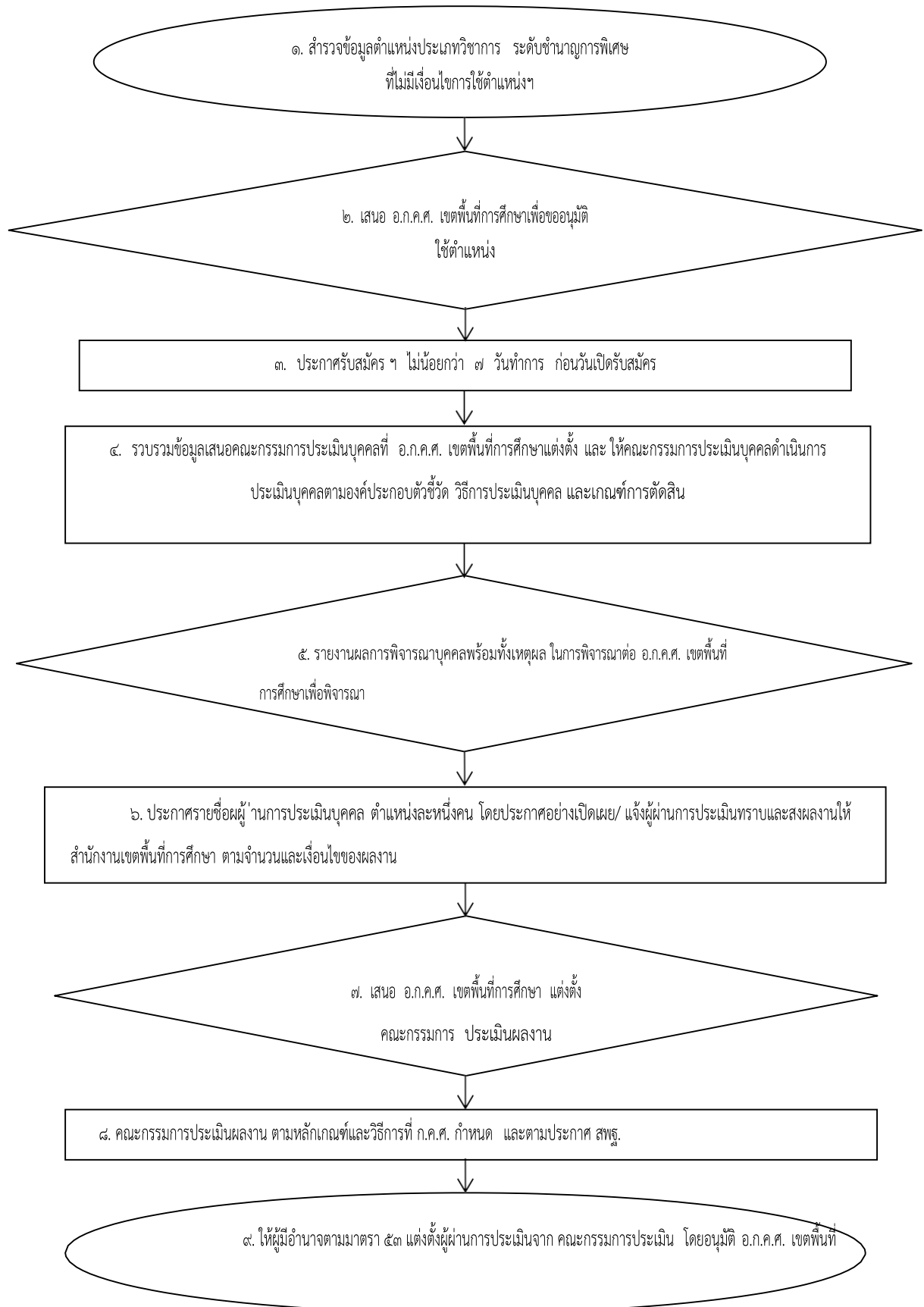

๗. แบบฟอร์มที่ใช้

-

๘. เอกสาร/หลักฐานอ้างอิง

๘.๑ พระราชบัญญัติระเบียบข้าราชการครูและบุคลากรทางการศึกษา พ.ศ. ๒๕๔๗ และที่แก้ไขเพิ่มเติม (ฉบับที่ ๒) พ.ศ. ๒๕๕๑

๘.๒ หนังสือสำนักงาน ก.ค.ศ. ที่ ศธ ๐๒๐๖.๕/ว๑๗ ลงวันที่ ๒๕ กรกฎาคม ๒๕๖๕ เรื่อง หลักเกณฑ์ และวิธีการเลื่อนระดับตำแหน่งข้าราชการครูและบุคลากรทางการศึกษา ตำแหน่งบุคลากรทางการศึกษาอื่น ตามมาตรา ๓๘ ค. (๒) เพื่อแต่งตั้งให้ดำรงตำแหน่งประเภททั่วไปและตำแหน่งประเภทวิชาการ

๘.๓ หนังสือสำนักงานคณะกรรมการการศึกษาขั้นพื้นฐาน ด่วนที่สุด ที่ ศธ ๐๔๐๐๙/ว ๕๖๑๘ ลงวันที่ ๒๓ กันยายน ๒๕๖๕ เรื่อง การเลื่อนระดับตำแหน่งข้าราชการครูและบุคลากรทางการศึกษา ตำแหน่ง บุคลากรทางการศึกษาอื่น ตามมาตรา ๓๘ ค. (๒) เพื่อแต่งตั้งให้ดำรงตำแหน่งประเภททั่วไปและตำแหน่ง ประเภทวิชาการ สังกัดสำนักงานคณะกรรมการการศึกษาขั้นพื้นฐาน