



คู่มือ การปฏิบัติงาน

กลุ่มนิเทศ ติดตามและประเมินผลการจัดการศึกษา
สำนักงานเขตพื้นที่การศึกษาประถมศึกษาสระบุรี เขต 1

งานวัดและประเมินผลการศึกษา



นางสาวแหวนไพลิน เย็นสุข

ผู้อำนวยการกลุ่มนิเทศ ติดตามและประเมินผลการจัดการศึกษา

สำนักงานเขตพื้นที่การศึกษาประถมศึกษาสระบุรี เขต 1
ติดต่อเราได้ที 081-466-2093 โทรสาร 036-351-798
www.srb1.go.th

คำนำ

กลุ่มนิเทศ ติดตามและประเมินผลการจัดการศึกษา สำนักงานเขตพื้นที่การศึกษาประถมศึกษาสระบุรี เขต 1 ได้จัดทำคู่มือการปฏิบัติงาน เพื่อยกระดับคุณภาพและมาตรฐานการปฏิบัติงาน โดยมีกระบวนการและขั้นตอนการปฏิบัติงานของกลุ่มงานภายใน มีบทบาท อำนาจหน้าที่สำคัญ 8 ประการเกี่ยวกับ การพัฒนาหลักสูตร กระบวนการเรียนรู้ การวัดและประเมินผลการศึกษา การประกันคุณภาพการศึกษา การนิเทศ ติดตาม และประเมินผลจัดการศึกษา การพัฒนาสื่อ นวัตกรรมและเทคโนโลยี งานเลขานุการคณะกรรมการ ติดตาม ตรวจสอบ ประเมินผลและนิเทศการศึกษาของเขตพื้นที่การศึกษาและร่วมสนับสนุนการปฏิบัติงาน กับหน่วยงานอื่นที่เกี่ยวข้อง จากการวิเคราะห์ บทบาท อำนาจหน้าที่ตามประกาศกระทรวงศึกษาธิการ

คู่มือการปฏิบัติงานของนางสาวแหวนไพลิน เย็นสุข เพื่อใช้เป็นแนวทางในการปฏิบัติงานที่เกี่ยวข้องกับ กลุ่มงานวัดและประเมินผลการจัดการศึกษา และเป็นประโยชน์สำหรับผู้บริหาร สถานศึกษา ครูและบุคลากรทางการศึกษา ที่จะต้องประสานงานเพื่อการขับเคลื่อนตามนโยบายของหน่วยงานต้นสังกัดและงานในด้านต่างๆ จึงได้จัดทำคู่มือการปฏิบัติงานฉบับนี้ขึ้น หวังเป็นอย่างยิ่งว่าจะจะเป็นประโยชน์สูงสุดแก่ผู้ที่เกี่ยวข้อง ต่อไป

นางสาวแหวนไพลิน เย็นสุข

ผู้อำนวยการกลุ่มนิเทศ ติดตามและประเมินผลการจัดการศึกษา

คู่มือการปฏิบัติงาน

นางสาวแหวนไพลิน เย็นสุข

ผู้อำนวยการกลุ่มนิเทศ ติดตามและประเมินผลการจัดการศึกษา



นางสาวแหวนไพลิน เย็นสุข

ผู้อำนวยการกลุ่มนิเทศ ติดตามและประเมินผลการจัดการศึกษา

ทำหน้าที่ ผู้อำนวยการกลุ่มนิเทศ ติดตามและประเมินผลการจัดการศึกษา
ปฏิบัติหน้าที่ หัวหน้างานจัดการศึกษาระดับมัธยมศึกษา (ภาคบังคับ)
หัวหน้ากลุ่มสาระการเรียนรู้คณิตศาสตร์
หัวหน้ากลุ่มงานวัดและประเมินผลการจัดการศึกษา
หัวหน้าเขตปฏิบัติการนิเทศกลุ่มโรงเรียนในเขตอำเภอเมืองสระบุรี
ปฏิบัติและรับผิดชอบงาน ดังนี้

1) ควบคุม กำกับ ดูแลการปฏิบัติงานของข้าราชการครูและบุคลากรทางการศึกษาของกลุ่มนิเทศ ติดตามและประเมินผลการจัดการศึกษา และตรวจสอบ เร่งรัด กลั่นกรองงานทุกกลุ่มงานให้ถูกต้องเรียบร้อย เป็นไปตามระเบียบแบบแผนของทางราชการ และบันทึกความเห็นนำเสนอต่อผู้อำนวยการสำนักงานเขตพื้นที่การศึกษาประถมศึกษาสระบุรี เขต 1

2) วางแผน มอบหมายงาน ให้คำปรึกษางาน ควบคุม กำกับ ติดตาม ตรวจสอบ และประเมินผลการปฏิบัติงานของข้าราชการครูและบุคลากรทางการศึกษาในกลุ่มนิเทศ ติดตามและประเมินผลการจัดการศึกษาของสำนักงานเขตพื้นที่การศึกษาประถมศึกษาสระบุรี เขต 1

3) นิเทศ ติดตาม ตรวจสอบ ประเมินผลและรายงานผลการพัฒนาหลักสูตรแกนกลาง การศึกษาขั้นพื้นฐาน หลักสูตรการศึกษาปฐมวัย พุทธศักราช 2560 หลักสูตรสถานศึกษา การจัดกระบวนการเรียนรู้ การวัดและประเมินผลการศึกษา การนิเทศการศึกษา การพัฒนาสื่อ นวัตกรรมและเทคโนโลยีสารสนเทศการศึกษา การพัฒนาระบบประกัน คุณภาพการศึกษา การศึกษาพิเศษ การจัดการศึกษาตามนโยบายของทุกโรงเรียนในสังกัดสำนักงานเขตพื้นที่การศึกษาประถมศึกษาสระบุรี เขต 1

4) ศึกษา ค้นคว้า วิเคราะห์ สังเคราะห์ วิจัย เกี่ยวกับการพัฒนาหลักสูตร การจัดกระบวนการเรียนรู้ การวัดและประเมินผลการจัดการศึกษา การนิเทศการศึกษา การพัฒนาสื่อ นวัตกรรมและเทคโนโลยี สารสนเทศการศึกษา การพัฒนาระบบประกันคุณภาพการศึกษา เพื่อการปฏิบัติงานและ

เผยแพร่ผลการศึกษา การศึกษา ค้นคว้า วิเคราะห์ สังเคราะห์ วิจัย ของสำนักงานเขตพื้นที่การศึกษา ประถมศึกษาสระบุรี เขต 1 ให้โรงเรียนนำไปพัฒนาการจัดการศึกษา และ ศึกษา วิเคราะห์ วิจัย เกี่ยวกับ รูปแบบ ระบบ วิธีการในการนิเทศการศึกษา การพัฒนา แนวทางการวัดและประเมินผลการศึกษาขั้นพื้นฐาน

5) ส่งเสริมพัฒนา ให้บริการและคำปรึกษาวิชาการแก่ข้าราชการครูและบุคลากรทางการศึกษา และหน่วยงานต่าง ๆ เพื่อพัฒนาวิชาการ พัฒนาวิชาชีพ และเพื่อให้มีหรือเลื่อนวิทยฐานะ และ ส่งเสริมและพัฒนาเครื่องมือวัดและประเมินผลทางการศึกษาด้านผลสัมฤทธิ์ทางการเรียน คุณลักษณะ อันพึงประสงค์ เจตคติ ความสามารถการคิดและทักษะกระบวนการในศตวรรษที่ 21

6) ส่งเสริมพัฒนาให้บริการงานวิจัยทางการศึกษา งานวิจัยเพื่อพัฒนาข้าราชการครูและบุคลากรทางการศึกษาและนักเรียน

7) ประสาน ส่งเสริมความร่วมมือการทำงานให้บริการกับบุคคล องค์กร และหน่วยงาน ที่เกี่ยวข้อง เพื่อพัฒนาคุณภาพการจัดการศึกษา

8) ปฏิบัติงานเป็นกรรมการและเลขานุการคณะกรรมการติดตาม ตรวจสอบ ประเมินผลและ นิเทศการศึกษาของสำนักงานเขตพื้นที่การศึกษาประถมศึกษาสระบุรี เขต 1

9) จัดประชุมคณะกรรมการติดตาม ตรวจสอบ ประเมินผลและนิเทศการศึกษาของ เขตพื้นที่การศึกษาประถมศึกษาสระบุรี เขต 1 (ก.ต.ป.น.)

9.1) นำเสนอแผนพัฒนาคุณภาพ เครื่องมือ วิธีการติดตาม ตรวจสอบ ประเมินผลและ การนิเทศการศึกษา ต่อคณะกรรมการติดตาม ตรวจสอบ ประเมินผลและนิเทศการศึกษาของเขตพื้นที่ การศึกษาประถมศึกษาสระบุรี เขต 1

9.2) แจกแผนพัฒนาคุณภาพการศึกษา เครื่องมือ วิธีการติดตาม ตรวจสอบ ประเมินผล และการนิเทศการศึกษาให้กลุ่มต่างๆ นำไปสู่การดำเนินการตามแผน

9.3) ประสานงานกับคณะกรรมการติดตาม ตรวจสอบ ประเมินผลและนิเทศการศึกษา ของเขตพื้นที่การศึกษาประถมศึกษาสระบุรี เขต 1 เพื่อดำเนินการตามแผนและแก้ไขการดำเนินงานระหว่าง การปฏิบัติ

9.4) รายงานผลการดำเนินงานการพัฒนาคุณภาพการศึกษาต่อคณะกรรมการติดตาม ตรวจสอบ ประเมินผลและนิเทศการศึกษา ของเขตพื้นที่การศึกษาประถมศึกษาสระบุรี เขต 1

10) การติดตามตรวจสอบ

10.1) ดำเนินการติดตาม ตรวจสอบ ประเมินผลและนิเทศการศึกษา ตามแนวทางของ คณะกรรมการการติดตาม ตรวจสอบ ประเมินผลและนิเทศการศึกษา ของเขตพื้นที่การศึกษาประถมศึกษา สระบุรี เขต 1

10.2) รวบรวม วิเคราะห์ และประมวลผลข้อมูลจากการติดตาม ตรวจสอบ ประเมินผล และนิเทศการศึกษา

10.3) จัดทำรายงานผลการติดตาม ตรวจสอบ ประเมินผลและการนิเทศ เสนอต่อ คณะกรรมการติดตาม ตรวจสอบ ประเมินผลและนิเทศการศึกษา ของเขตพื้นที่การศึกษาประถมศึกษาสระบุรี เขต 1

11) ประเมินโครงการ ติดตาม ตรวจสอบและประเมินผลการวัดและประเมินผลทาง การศึกษาขั้นพื้นฐาน

12) งานนิเทศ ติดตาม ตรวจสอบและประเมินผลการบริหารและการจัดการศึกษาขั้นพื้นฐาน ของสถานศึกษา

13) เผยแพร่รายงานผลการติดตาม ตรวจสอบ ประเมินผลและการนิเทศต่อคณะกรรมการติดตาม ตรวจสอบ ประเมินผลและนิเทศการศึกษา สำนักงานเขตพื้นที่การศึกษา สถานศึกษา และหน่วยงานที่เกี่ยวข้อง

14) ส่งเสริมและพัฒนาโครงการยกระดับคุณภาพการศึกษาโรงเรียนขยายโอกาสทางการศึกษา

13) งานโครงการ

13.1) โครงการพัฒนาศักยภาพผู้บริหารสถานศึกษาด้านการสร้างรูปแบบ (Model) การบริหารจัดการ

13.2) โครงการนิเทศโดยใช้แนวคิดการพัฒนาบทเรียนร่วมกัน ผ่านชุมชนแห่งการเรียนรู้ (Lesson study & PLC)

13.3) โครงการทดสอบทางการศึกษาระดับชาติด้านพื้นฐาน (O-NET)

13.4) โครงการยกระดับผลสัมฤทธิ์ทางการเรียน

13.5) โครงการประเมินคุณภาพผู้เรียนชั้นประถมศึกษาปีที่ 3 (NT)

13.6) โครงการประเมินสมรรถนะสำคัญของผู้เรียน

13.7) โครงการพัฒนาค้างข้อสอบ (CIB)

13.8) การวัดและประเมินผลระดับชั้นเรียน (Classroom Assessment)

13.9) การจัดการระบบบริหารจัดการผลการเรียน (School MIS)

13.10) ส่งเสริมและพัฒนาเครื่องมือวัดและประเมินผลการศึกษาของนักเรียน Home school

13.11) โครงการเครือข่ายวิชาการเพื่อพัฒนาคุณภาพการศึกษา

13.12) งานบริการ ข้อสอบมาตรฐานในการสอบปลายปีของผู้เรียน

13.13) การประเมินความสามารถด้านการอ่านของผู้เรียน (RT)

13.14) การประเมินการอ่าน คิด วิเคราะห์ และเขียน

13.15) โครงการอ่านรู้เรื่องและสื่อสารได้ (PISA)

14) งานสร้างและพัฒนาเครื่องมือ

14.1) โครงการพัฒนาเครื่องมือประเมินสมรรถนะสำคัญของผู้เรียน

14.2) โครงการวิจัยการศึกษาขั้นพื้นฐาน (1 โรงเรียน 1 งานวิจัย 1 นวัตกรรม)

15) รับผิดชอบเขตปฏิบัติการนิเทศ กลุ่มโรงเรียนพหลโยธิน และกลุ่มโรงเรียนพระพุทธฉาย อำเภอมืองสระบุรี

18) ปฏิบัติงานอื่น ๆ ตามที่ได้รับมอบหมาย

กลุ่มงานวัดและประเมินผลการจัดการศึกษา

1. ชื่องาน (กระบวนงาน)

งานวิจัย พัฒนา ส่งเสริม ติดตาม ตรวจสอบ และประเมินเกี่ยวกับการวัดผลและประเมินผลการเรียนรู้ระดับชั้นเรียนและสถานศึกษา

2. วัตถุประสงค์

2.1 เพื่อพัฒนาระบบการปฏิบัติงาน กลุ่มนิเทศ ติดตาม และประเมินผลการจัดการศึกษาให้มีประสิทธิภาพและสามารถดำเนินการบรรลุผลตามเป้าหมาย

2.2 เพื่อใช้เป็นแนวทางในการดำเนินการวิจัย พัฒนา ส่งเสริม ติดตาม ตรวจสอบ และประเมินเกี่ยวกับการวัดผลและประเมินผลการเรียนรู้ระดับชั้นเรียนและสถานศึกษา

3. ขอบเขตของงาน

เป็นแนวทางสำหรับการปฏิบัติงานและดำเนินการวิจัย พัฒนา ส่งเสริม ติดตาม ตรวจสอบ และประเมินเกี่ยวกับการวัดผลและประเมินระดับชั้นเรียนและสถานศึกษา

4. คำจำกัดความ

การวัดและประเมินผล (Assessment) หมายถึง กระบวนการเก็บรวบรวมข้อมูล ร่องรอยหลักฐานที่แสดงให้เห็นถึงพัฒนาการ ความก้าวหน้า และความสำเร็จทางการเรียนของผู้เรียนอย่างเป็นระบบ เพื่อเป็นประโยชน์ต่อการส่งเสริมให้ผู้เรียนเกิดการพัฒนา และเรียนรู้อย่างเต็มศักยภาพ การวัด และประเมินผลการเรียนรู้สามารถจัดให้มีขึ้นทั้งระดับชั้นเรียน ระดับสถานศึกษา

การประเมินระดับชั้นเรียน (Classroom Assessment) หมายถึง การวัดผลและประเมินผลที่อยู่ในกระบวนการจัดการเรียนรู้ ผู้สอนดำเนินการเพื่อพัฒนาผู้เรียนและตัดสินผลการเรียนในรายวิชา/กิจกรรมที่ตนสอน ในการประเมินเพื่อการพัฒนา ผู้สอนประเมินผลการเรียนรู้ตามตัวชี้วัดที่กำหนดเป็นเป้าหมายในแต่ละหน่วยการเรียนรู้ด้วยวิธีการต่าง ๆ เพื่อดูว่าบรรลุตัวชี้วัดหรือมีแนวโน้มว่าจะบรรลุตัวชี้วัดเพียงใด แล้วแก้ไขข้อบกพร่องเป็นระยะ ๆ อย่างต่อเนื่อง เน้นการประเมินตามสภาพจริง โดยใช้วิธีการที่หลากหลายและมีการประเมินอย่างต่อเนื่อง เพื่อนำมาใช้เป็นข้อมูลในการปรับปรุงการเรียนการสอนต่อไป

การประเมินระดับสถานศึกษา (School Assessment) หมายถึง การตรวจสอบผลการเรียนรู้ของผู้เรียนเป็นรายปี/รายภาค ผลการประเมินการอ่าน คิดวิเคราะห์ และเขียน คุณลักษณะอันพึงประสงค์และกิจกรรมพัฒนาผู้เรียน การอนุวัติผลการเรียน การตัดสินการเลื่อนชั้นเรียน และเป็นการประเมินเพื่อให้ได้ข้อมูลเกี่ยวกับการจัดการศึกษาของสถานศึกษาว่าส่งผลต่อการเรียนรู้ของผู้เรียนตามเป้าหมายหรือไม่ ผู้เรียนมีสิ่งที่จะต้องได้รับการพัฒนาในด้านใด รวมทั้งสามารถนำผลการเรียนของผู้เรียนในสถานศึกษาเปรียบเทียบกับเกณฑ์ระดับชาติและระดับเขตพื้นที่การศึกษา ผลการประเมินระดับสถานศึกษา

จะเป็นข้อมูลและสารสนเทศเพื่อการปรับปรุงนโยบาย หลักสูตร โครงการ หรือวิธีการจัดการเรียนการสอน ตลอดจนเพื่อการจัดทำแผนพัฒนาคุณภาพการศึกษาของสถานศึกษาตามแนวทางการประกันคุณภาพ การศึกษา และการรายงานผลการจัดการศึกษาต่อคณะกรรมการสถานศึกษาขั้นพื้นฐาน สำนักงานเขตพื้นที่ การศึกษา สำนักงานคณะกรรมการการศึกษาขั้นพื้นฐาน ผู้ปกครอง และชุมชน

การประเมินตามสภาพจริง (Authentic Assessment) หมายถึง การวัดผล และ ประเมินผลการเรียนรู้จากการที่นักเรียนได้ลงมือปฏิบัติงาน ซึ่งแสดงให้เห็นถึงการนำความรู้และทักษะที่เรียน ไปใช้ในสภาพและสถานการณ์จริง หรือเชื่อมโยงใกล้เคียงกับสถานการณ์จริงมากที่สุด การประเมินตาม สภาพจริงมักมีการกำหนดชิ้นงานหรือภาระงานให้ผู้เรียนปฏิบัติ และมีการใช้เครื่องมือการวัดและประเมินผล ที่มีเกณฑ์พร้อมคำอธิบายคุณภาพงานตามเกณฑ์ไว้อย่างชัดเจน

5. ขั้นตอนการปฏิบัติงาน

วิจัย พัฒนา ส่งเสริม ติดตาม ตรวจสอบ และประเมินเกี่ยวกับการวัดผลและประเมินผล ระดับชั้นเรียนและสถานศึกษา

1. ศึกษาหลักเกณฑ์ และแนวปฏิบัติในการวัดผลและประเมินผลการเรียนรู้ของ สถานศึกษารวมทั้งแนวทางการวัดและประเมินคุณลักษณะอันพึงประสงค์
2. เสริมสร้างความรู้ความเข้าใจทักษะให้กับผู้บริหารสถานศึกษา ครู และบุคลากรใน สถานศึกษาเกี่ยวกับการวัดผลและประเมินผลการเรียนรู้ตามหลักสูตร และการเทียบโอนผลการเรียน
3. ส่งเสริม สนับสนุน ผู้บริหารสถานศึกษา ครูและบุคลากรในสถานศึกษาในการปฏิบัติ วิธีการวัดผลและประเมินผล เทคนิควิธีการวัดผลและประเมินรูปแบบต่าง ๆ โดยเน้นการประเมินตามสภาพจริง
4. ส่งเสริม สนับสนุนให้สถานศึกษาสร้างเครื่องมือที่มีมาตรฐาน ในการวัดและประเมินผลการ เรียนรู้ และจัดเก็บเอกสารหลักฐานการศึกษาอย่างเป็นระบบส่งเสริม สนับสนุนการดำเนินงานด้านการวัดและ ประเมินผลการเรียนรู้ตามหลักสูตรของสถานศึกษาในสังกัดสำนักงานเขตพื้นที่การศึกษา
5. นิเทศ ติดตาม ตรวจสอบ สร้างความรู้ ความเข้าใจ ทักษะ แก่บุคลากรทั้งระดับ สถานศึกษา เขตพื้นที่การศึกษา เกี่ยวกับการวัดประเมินผลการศึกษา การจัดทำเอกสารหลักฐาน ระดับชั้น เรียนและสถานศึกษา ส่งเสริม สนับสนุนการประเมินคุณภาพผู้เรียนระดับชั้นเรียนและสถานศึกษาตาม หลักสูตรระดับสถานศึกษาและนำผลการประเมินคุณภาพไปใช้ในการพัฒนา
6. ดำเนินการวัดและประเมินผลการเรียนรู้ และการจัดทำเอกสารหลักฐาน
7. สรุปรายงาน วิจัย พัฒนา และประเมินผลผลการดำเนินงาน ด้านการวัดและประเมินผล การเรียนรู้ระดับชั้นเรียนและสถานศึกษาเพื่อนำผลมาใช้ในการวางแผนยกระดับคุณภาพการศึกษา และ เผยแพร่ผลการประเมินคุณภาพ

6. Flow Chart การวิจัย พัฒนา ส่งเสริม ติดตาม ตรวจสอบและประเมินเกี่ยวกับการวัดผล และ ประเมินผลการเรียนรู้ ระดับชั้นเรียน และสถานศึกษา

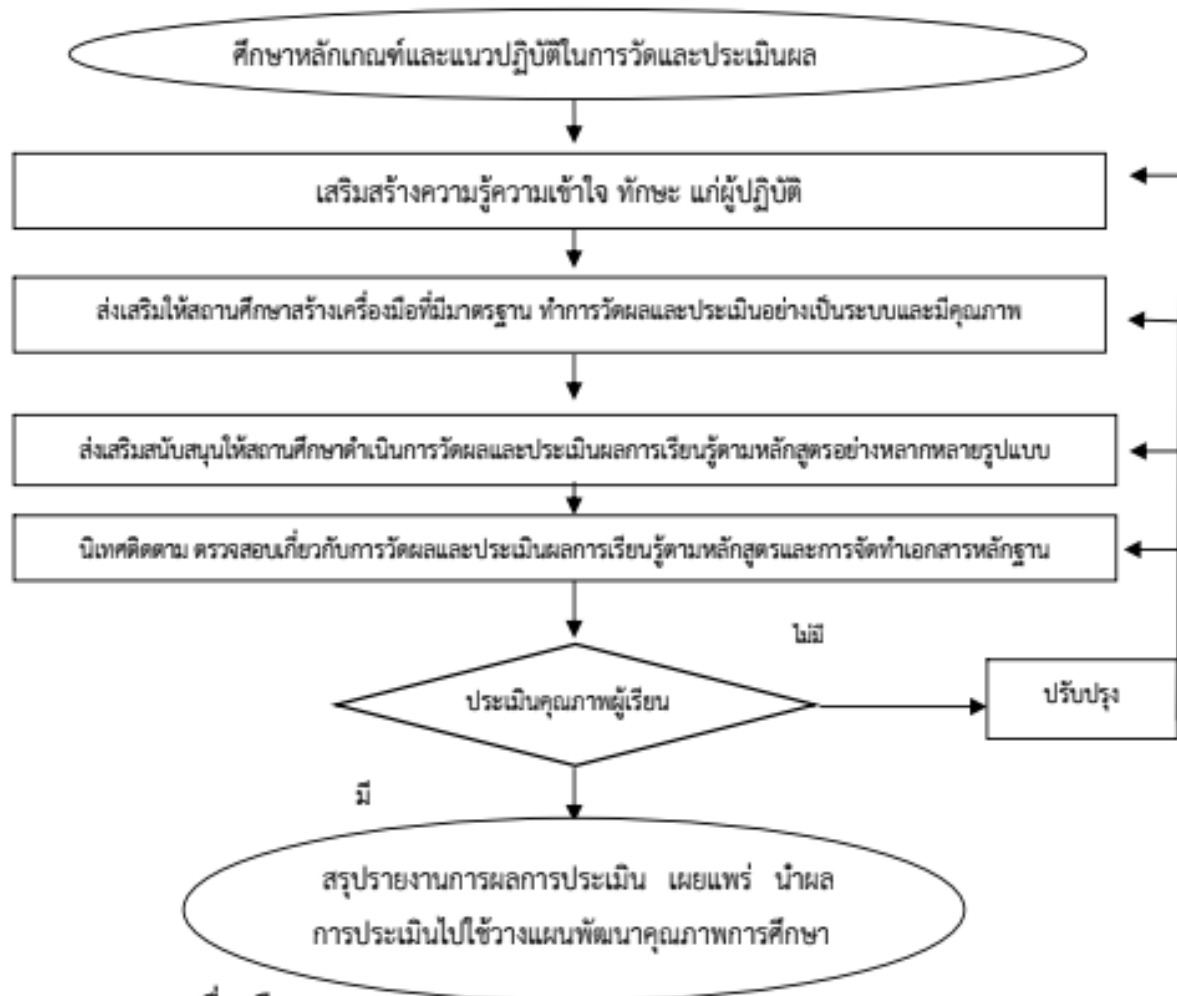

7. เครื่องมือ

- 7.1 แบบสำรวจข้อมูล
- 7.2 ข้อมูลสารสนเทศ เครื่องมือทดสอบ เอกสารหลักฐานการศึกษา
- 7.3 แบบรายงานผล

8. เอกสาร/ หลักฐานอ้างอิง

- 8.1 คู่มือการดำเนินงานการวัดผล และประเมินผลการศึกษา
- 8.2 คู่มือการวัดผล และเทียบโอนผลการศึกษาในทุกระดับ
- 8.3 แบบพิมพ์ เอกสาร หลักฐานต่าง ๆ ที่เกี่ยวข้อง

1. ชื่องาน (กระบวนงาน)

งานวิจัย พัฒนา ส่งเสริม ติดตาม ตรวจสอบ และประเมินเกี่ยวกับการวัดผลและประเมินผล การศึกษาระดับเขตพื้นที่การศึกษา

2. วัตถุประสงค์

1. เพื่อพัฒนาระบบการปฏิบัติงานของ กลุ่มนิเทศ ติดตาม และประเมินผลการจัดการศึกษา ให้มีประสิทธิภาพและสามารถดำเนินการบรรลุผลตามเป้าหมาย

2. เพื่อใช้เป็นแนวทางในการดำเนินการวิจัย พัฒนา ส่งเสริม ติดตาม ตรวจสอบ และ ประเมินเกี่ยวกับการวัดผลและประเมินผลการศึกษา

3. ขอบเขตของงาน

เป็นแนวทางสำหรับการปฏิบัติงานและดำเนินการวิจัย พัฒนา ส่งเสริม ติดตาม ตรวจสอบ และประเมินเกี่ยวกับการวัดผลและประเมินผลระดับเขตพื้นที่การศึกษา

4. คำจำกัดความ

การวัดและประเมินผล (Assessment) หมายถึง กระบวนการเก็บรวบรวมข้อมูล ร่องรอย หลักฐานที่แสดงให้เห็นถึงพัฒนาการ ความก้าวหน้า และความสำเร็จทางการเรียนของผู้เรียนอย่างเป็นระบบ เพื่อเป็นประโยชน์ต่อการส่งเสริมให้ผู้เรียนเกิดการพัฒนา และเรียนรู้อย่างเต็มศักยภาพ

การประเมินระดับเขตพื้นที่การศึกษา (Local Assessment) หมายถึง การวัดผลและ ประเมินผลที่ดำเนินการโดยเขตพื้นที่การศึกษา เพื่อตรวจสอบคุณภาพผู้เรียนในสถานศึกษาที่อยู่ในความ รับผิดชอบของเขตพื้นที่การศึกษาแต่ละแห่ง และใช้เป็นข้อมูลพื้นฐานในการพัฒนาคุณภาพการศึกษาของเขต พื้นที่การศึกษา ตามภาระความรับผิดชอบ สามารถดำเนินการโดยประเมินคุณภาพของผู้เรียนด้วยวิธีการ และเครื่องมือที่เป็นมาตรฐานซึ่งจัดทำและดำเนินการโดยเขตพื้นที่การศึกษา หรือด้วยความร่วมมือกับ หน่วยงานต้นสังกัด/หน่วยงานที่เกี่ยวข้อง นอกจากนี้ยังสามารถดำเนินการได้ด้วยการตรวจสอบข้อมูลจาก การประเมินระดับสถานศึกษาในเขตพื้นที่การศึกษา โดยมีการรายงานผลแก่สถานศึกษาและชุมชนได้รับ ทราบ ทั้งนี้ เพื่อให้ทราบว่าสถานศึกษาแต่ละแห่งสามารถจัดการเรียนการสอนเพื่อพัฒนาผู้เรียนให้บรรลุตาม มาตรฐานการเรียนรู้ที่กำหนดหรือไม่ เพียงใด และมีข้อบกพร่องใดที่ต้องดำเนินการปรับปรุงแก้ไขต่อไป

5. ขั้นตอนการปฏิบัติงาน

วิจัย พัฒนา ส่งเสริม ติดตาม ตรวจสอบ และประเมินเกี่ยวกับการวัดผลและประเมินระดับเขตพื้นที่การศึกษา

1. ศึกษาหลักเกณฑ์ และแนวปฏิบัติในการวัดผลและประเมินคุณภาพผู้เรียนระดับระดับเขตพื้นที่การศึกษา

2. ประสานความร่วมมือระหว่างสำนักงานเขตพื้นที่การศึกษา สถานศึกษา และหน่วยงานที่เกี่ยวข้องกับการประเมินคุณภาพผู้เรียนระดับเขตพื้นที่การศึกษา

3. เสริมสร้างความรู้ความเข้าใจให้กับผู้บริหารสถานศึกษา ครู และบุคลากรในสถานศึกษาเกี่ยวกับการวัดผลและประเมินคุณภาพผู้เรียนระดับเขตพื้นที่การศึกษา

4. จัดทำเครื่องมือและคลังข้อสอบที่เป็นมาตรฐานสำหรับใช้ประเมินคุณภาพผู้เรียนระดับเขตพื้นที่การศึกษา และตรวจสอบคุณภาพเครื่องมือ

5. นิเทศติดตามการดำเนินการประเมินคุณภาพของผู้เรียนของสถานศึกษาในสังกัดในรูปแบบของคณะกรรมการ

6. ดำเนินการประเมินผลคุณภาพนักเรียนและนำผลไปวิจัย พัฒนา และประเมินผลการดำเนินงานด้านการวัดผลและประเมินผลการเรียนรู้ระดับเขตพื้นที่การศึกษาเพื่อนำผลมาใช้ในการวางแผนยกระดับคุณภาพการศึกษา

7. สรุป รายงานผลการประเมินคุณภาพผู้เรียนระดับเขตพื้นที่การศึกษาต่อหน่วยงานต้นสังกัด และเผยแพร่ต่อสถานศึกษาเพื่อให้สถานศึกษานำไปใช้เป็นข้อมูลในการพัฒนาคุณภาพผู้เรียน

8. นำผลการวิจัย การประเมินคุณภาพผู้เรียนในระดับเขตพื้นที่ศึกษามาใช้เป็นข้อมูลในการวางแผนยกระดับคุณภาพการจัดการศึกษาของสำนักงานเขตพื้นที่การศึกษา

6. Flow Chart งานวิจัย พัฒนา ส่งเสริม ติดตาม ตรวจสอบ และประเมินเกี่ยวกับการวัดผลและประเมินผลการศึกษาในระดับเขตพื้นที่การศึกษา

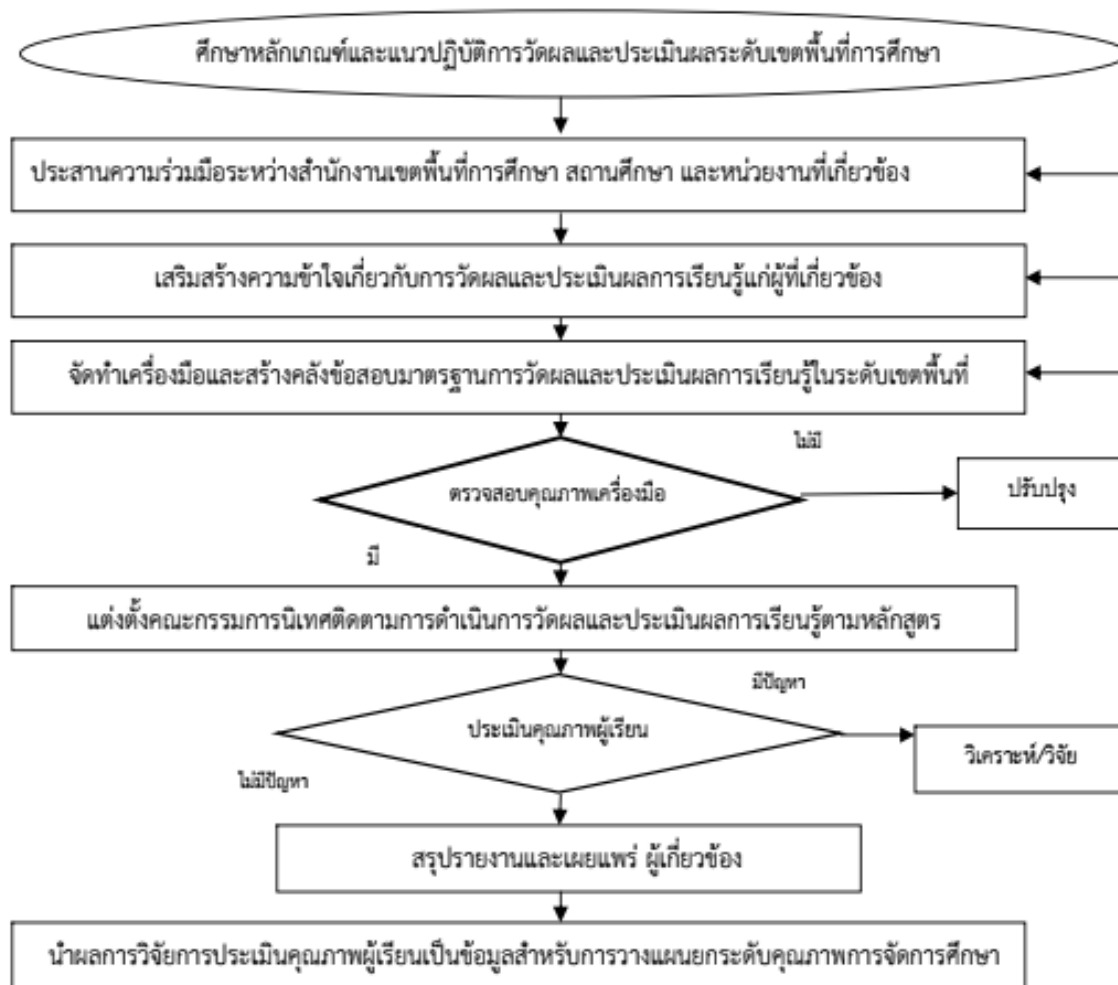







7. เครื่องมือ

1. แบบติดตามตรวจสอบ
2. เครื่องมือวัดผลและประเมินผล
3. แบบรายงานผล

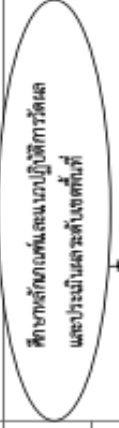
8. เอกสาร/ หลักฐานอ้างอิง

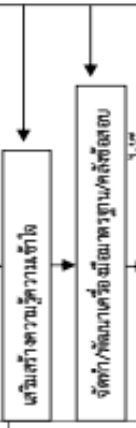
1. แนวปฏิบัติในการวัดผลและประเมินคุณภาพผู้เรียนระดับเขตพื้นที่การศึกษา แนวทางการตรวจสอบคุณภาพมาตรฐานของเครื่องมือวัดผลและประเมินผล
2. คู่มือในการปฏิบัติงานกิจกรรม ติดตาม ตรวจสอบ วัดผลและประเมินผล
3. เอกสาร รายงานผลการประเมิน ระดับเขตพื้นที่การศึกษา

9. แบบฟอร์มกลุ่มมาตรฐานงาน

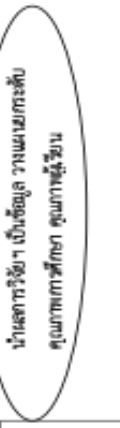
ชื่องาน (กระบวนการ) วิจัย พัฒนา ส่งเสริม ติดตาม ตรวจสอบ และประเมินเกี่ยวกับการพัฒนาและประเมินผลระดับเขตพื้นที่การศึกษา สำนักงานเขตพื้นที่การศึกษา กลุ่มจังหวัดตามและประเมินผล		วัตถุประสงค์ของการศึกษา		รหัสเอกสาร :
วัตถุประสงค์ : 1. ระดับความเข้าใจของครูวิจัย ทักษะ ส่งเสริม ติดตาม ตรวจสอบ และประเมินผลระดับเขตพื้นที่การศึกษา		2. ระดับคุณภาพของผู้เรียน ระดับเขตพื้นที่การศึกษา		
ลำดับที่	ผังขั้นตอนการดำเนินงาน	รายละเอียดงาน	ระยะเวลา	มาตรฐานคุณภาพงาน
1		1. ศึกษาสภาพพื้นที่ และแนวปฏิบัติทางการศึกษา และประเมินผลระดับเขตพื้นที่การศึกษา ผู้วิจัยระดับเขตพื้นที่การศึกษา	ตามรอบเวลา	สถานศึกษามีแนวปฏิบัติในการวัดและประเมินผล และประเมินผลที่ชัดเจน
2		2. ประสานความร่วมมือระหว่างสำนักงานเขตพื้นที่การศึกษา สถานศึกษา และหน่วยงานที่เกี่ยวข้องกับการประเมินคุณภาพผู้เรียน ระดับเขตพื้นที่การศึกษา	ตามรอบเวลา	บุคลากรและหน่วยงานที่เกี่ยวข้องมีความร่วมมือในการประเมินคุณภาพผู้เรียน จัดทำเครื่องมือ
3		3. สนับสนุนความรู้ความเข้าใจให้กับผู้บริหารสถานศึกษา ครู และบุคลากรในสถานศึกษาเกี่ยวกับ การวัดและประเมินผลคุณภาพผู้เรียน ระดับเขตพื้นที่การศึกษา	ตามรอบเวลา	บุคลากรสถานศึกษามีความรู้ความเข้าใจเกี่ยวกับ การวัดและประเมินผล การเรียนรู้ระดับเขตพื้นที่การศึกษา
4		4. จัดทำเครื่องมือและคลังข้อสอบที่เป็นมาตรฐานสำหรับใช้ประเมินคุณภาพผู้เรียนระดับเขตพื้นที่การศึกษา และตรวจสอบคุณภาพระดับเขตพื้นที่การศึกษา	ตลอดปีการศึกษา	มีคลังข้อสอบ และเครื่องมือสำหรับ การประเมิน
5		5. แต่งตั้งคณะกรรมการนิเทศติดตามการดำเนินการประเมินคุณภาพของ ผู้วิจัยของสถานศึกษาในสังกัดในรูปแบบของคณะกรรมการ	ตามรอบเวลา	หน่วยงานต้นสังกัดและสถานศึกษามี ข้อมูลคุณภาพผู้เรียน
6		6. ดำเนินการประเมินผลคุณภาพนักเรียนนำผลไปวิจัย พัฒนา ประเมินผลการดำเนินงานด้านการวัดและประเมินผลการระดับเขตพื้นที่การศึกษาเพื่อนำผลไปใช้ในการวางแผนยกระดับคุณภาพการศึกษา	ตามรอบเวลา	เขตพื้นที่การศึกษา มีระบบการประเมินที่มีคุณภาพเชื่อถือได้
7		7. สรุป รายงานผลการประเมินคุณภาพผู้เรียน การวิจัยระดับเขตพื้นที่การศึกษาต่อหน่วยงานต้นสังกัด และเผยแพร่ต่อสถานศึกษาเพื่อใช้ สถานศึกษานำไปใช้เป็นข้อมูลในการพัฒนาคุณภาพผู้เรียน	เมื่อเสร็จสิ้น การประเมิน	มีข้อมูลผลการประเมินคุณภาพผู้เรียน ระดับเขตพื้นที่การศึกษา
8		8. นำผลการวิจัย การประเมินคุณภาพผู้เรียนในระดับเขตพื้นที่การศึกษา มาใช้เป็นข้อมูลในการวางแผนยกระดับคุณภาพการจัดการศึกษาของสำนักงานเขตพื้นที่การศึกษา	ตลอดปีการศึกษา	หน่วยงานต้นสังกัดและสถานศึกษาใช้ ข้อมูลคุณภาพผู้เรียนในการวางแผนยกระดับคุณภาพการจัดการศึกษา
เอกสารอ้างอิง : 1. แนวปฏิบัติในการวัดและประเมินผลคุณภาพผู้เรียนระดับเขตพื้นที่การศึกษา แนวทางการตรวจสอบคุณภาพ มาตรฐานของครูวิจัยอิสระ และประเมินผล และประเมินผล		2. คู่มือในการปฏิบัติภารกิจกรม พัฒนา ตรวจสอบ วัดและประเมินผล		
3. เอกสาร รายงานผลการประเมิน ระดับเขตพื้นที่การศึกษา				

คำอธิบายสัญลักษณ์ผังขั้นตอน  จุดเริ่มต้นหรือสิ้นสุดกระบวนการ  การตัดสินใจ  ทิศทางหรือการเชื่อมโยง  จุดเชื่อมต่อระหว่างหน้าที่ในขั้นตอน (หน้า)

1. ชื่องาน (กระบวนงาน)

งานวิจัย พัฒนา ส่งเสริม ติดตาม ตรวจสอบ และประเมินเกี่ยวกับการวัดผลและประเมินผล การศึกษาระดับชาติ

2. วัตถุประสงค์

1. เพื่อพัฒนาระบบการปฏิบัติงานของ กลุ่มนิเทศ ติดตาม และประเมินผลการจัดการศึกษาให้มีประสิทธิภาพและสามารถดำเนินการบรรลุผลตามเป้าหมาย

2. เพื่อใช้เป็นแนวทางในการดำเนินการวิจัย พัฒนา ส่งเสริม ติดตาม ตรวจสอบ และประเมิน เกี่ยวกับการวัดผลและประเมินผลการศึกษา

3. ขอบเขตของงาน

เป็นแนวทางสำหรับการปฏิบัติงานและดำเนินการวิจัย พัฒนา ส่งเสริม ติดตาม ตรวจสอบ และ ประเมินเกี่ยวกับการวัดผลและประเมินผลการศึกษาระดับชาติ

4. คำจำกัดความ

การวัดและประเมินผล (Assessment) หมายถึง กระบวนการเก็บรวบรวมข้อมูล ร่องรอย หลักฐานที่แสดงให้เห็นถึงพัฒนาการ ความก้าวหน้า และความสำเร็จทางการเรียนของผู้เรียนอย่างเป็นระบบ เพื่อเป็นประโยชน์ต่อการส่งเสริมให้ผู้เรียนเกิดการพัฒนา และเรียนรู้อย่างเต็มศักยภาพ

การประเมินระดับชาติ (National Tests) หมายถึง การวัดผลและประเมินผลการเรียนรู้ที่ ดำเนินการโดยสถาบันทดสอบทางการศึกษาแห่งชาติ ซึ่งสถานศึกษาต้องจัดให้ผู้เรียนทุกคนที่เรียนใน ระดับชั้นสำคัญ (Key Stages) ผลจากการประเมินใช้เป็นข้อมูลในการเทียบเคียงคุณภาพการศึกษาในระดับ ต่าง ๆ เพื่อนำไปใช้ในการวางแผนยกระดับคุณภาพการจัดการศึกษา ตลอดจนเป็นข้อมูลสนับสนุนการ ตัดสินใจในระดับนโยบายของประเทศ

5. ขั้นตอนการปฏิบัติงาน

วิจัย พัฒนา ส่งเสริม ติดตาม ตรวจสอบ และประเมินเกี่ยวกับการวัดผลและประเมินผล การศึกษาระดับชาติ

1. ศึกษาหลักเกณฑ์ และแนวปฏิบัติในการวัดผลและประเมินคุณภาพผู้เรียนระดับชาติ จัดทำ แผนรองรับการประเมินระดับชาติ

2. ประสานความร่วมมือระหว่างสำนักงานเขตพื้นที่การศึกษา สถานศึกษา และ หน่วยงานที่เกี่ยวข้องกับการประเมินคุณภาพผู้เรียนระดับชาติ เช่น สถาบันทดสอบทางการศึกษาแห่งชาติ (สทศ.) สำนักทดสอบทางการศึกษา

3. เสริมสร้างความรู้ความเข้าใจให้กับผู้บริหารสถานศึกษา ครู และบุคลากรในสถานศึกษาเกี่ยวกับการวัดผลและประเมินคุณภาพผู้เรียนระดับชาติ
4. ดำเนินการประเมินคุณภาพของผู้เรียนตามแนวทางที่กระทรวงศึกษาธิการสถาบันทดสอบทางการศึกษาแห่งชาติ หรือสำนักทดสอบทางการศึกษากำหนด
5. รายงานผลการประเมินคุณภาพผู้เรียนระดับชาติต่อหน่วยงานต้นสังกัดหน่วยงานที่เกี่ยวข้อง และเผยแพร่ต่อสถานศึกษาเพื่อให้สถานศึกษานำไปใช้เป็นข้อมูลในการพัฒนาคุณภาพผู้เรียน
6. นำผลการประเมินคุณภาพผู้เรียนในระดับชาติมาใช้เป็นข้อมูลในการวางแผนยกระดับคุณภาพการจัดการศึกษาของสำนักงานเขตพื้นที่การศึกษา

6. Flow Chart วิจัย พัฒนา ส่งเสริม ติดตาม ตรวจสอบ และประเมินเกี่ยวกับการวัดผลและประเมินผลการศึกษาระดับชาติ



7. เครื่องมือ

- 7.1 แบบติดตามตรวจสอบ
- 7.2 เครื่องมือวัดและประเมินผล
- 7.3 แบบรายงานผล

8. เอกสาร/หลักฐานอ้างอิง

- 8.1 คู่มือดำเนินงานการวัดผลประเมินผล ระดับชาติ
- 8.2 แบบรายงานผลการวัดผล และประเมินผล ระดับชาติ
- 8.3 เอกสาร รายงานผลการประเมินคุณภาพการศึกษาระดับชาติ

9. แบบฟอร์มสรุปผลการดำเนินงาน

ชื่องาน (กรณขบวนงาน) : วิจัย พัฒนา ส่งเสริม ติดตาม ตรวจสอบ และประเมินผลเกี่ยวกับภาควิชาการวิจัยและประเมินระดับชาติ ลำปางงานเขตพื้นที่การศึกษากลุ่มนิเทศติดตามและประเมินผลการจัดการศึกษา		รหัสเอกสาร :			
วัตถุประสงค์ : 1. เพื่อพัฒนาระบบการปฏิบัติงานของกลุ่มนิเทศติดตาม และประเมินผลการจัดการศึกษาให้มีประสิทธิภาพและสามารถดำเนินการบรรลุตามเป้าหมาย 2. เพื่อใช้เป็นแนวทางในการดำเนินการวิจัย พัฒนา ส่งเสริม ติดตาม ตรวจสอบ และประเมินผลเกี่ยวกับภาควิชาการวิจัยและประเมินผลการศึกษา					
ลำดับที่	ผังขั้นตอนการดำเนินงาน	รายละเอียดงาน	เวลาดำเนินการ	มาตรฐานคุณภาพงาน	ผู้รับผิดชอบ
1		1.ศึกษาหลักเกณฑ์ และแนวปฏิบัติในการวัดและประเมินคุณภาพผู้เรียนระดับชาติ	พฤษภาคม	สถานศึกษามีแนวปฏิบัติในการวัดและประเมินผลที่ชัดเจน	กลุ่มนิเทศ ๑
2		2.ประสานความร่วมมือระหว่างสำนักงานเขตพื้นที่การศึกษา สถานศึกษา และหน่วยงานที่เกี่ยวข้องกับการประเมินคุณภาพผู้เรียนระดับชาติ เช่น สถาบันทดสอบทางการศึกษาแห่งชาติ (สทศ.) สำนักทดสอบทางการศึกษา	สิงหาคม	ความร่วมมือในการวัดและประเมินผลระดับชาติ	กลุ่มนิเทศ ๑
3		3.เสริมสร้างความรู้ความเข้าใจให้กับผู้บริหารสถานศึกษา ครู และบุคลากรในสถานศึกษาเกี่ยวกับภาควิชาการวิจัยและประเมินผลระดับชาติ	กันยายน	ผู้บริหารสถานศึกษา และครู มีความรู้ ความเข้าใจเกี่ยวกับภาควิชาการวิจัยและประเมินผล การวิจัยในระดับชาติ	กลุ่มนิเทศ ๑
4		4.ดำเนินการประเมินคุณภาพของผู้เรียนตามแนวทางที่กระทรวง ศึกษาธิการสถาบันทดสอบทางการศึกษาแห่งชาติ หรือสำนักทดสอบทางการศึกษากำหนด	มกราคม- มีนาคม	มีผลการวัดและประเมินผลตามหลักสูตร ในระดับชาติที่ชัดเจน	กลุ่มนิเทศ ๑
5		5.ประเมินระดับชาติเพื่อวิเคราะห์/วิจัยคุณภาพผู้เรียน	เมษายน	มีข้อมูลคุณภาพผู้เรียนในระดับชาติ	กลุ่มนิเทศ ๑
6		6.รายงานผลการประเมินคุณภาพผู้เรียนระดับชาติต่อหน่วยงานต้นสังกัดหน่วยงานที่เกี่ยวข้อง และเผยแพร่ต่อสถานศึกษาเพื่อให้สถานศึกษานำไปใช้เป็นข้อมูลในการพัฒนาคุณภาพผู้เรียน	เมษายน	หน่วยงานต้นสังกัดและสถานศึกษา มี ข้อมูลคุณภาพผู้เรียน	กลุ่มนิเทศ ๑
7		7.นำเสนอผลการประเมินคุณภาพผู้เรียนระดับชาติมาใช้เป็นข้อมูลในการวางแผนยกระดับคุณภาพการจัดการศึกษาของสำนักงานเขตพื้นที่การศึกษา	พฤษภาคม	หน่วยงานต้นสังกัดและสถานศึกษาใช้ ข้อมูลคุณภาพผู้เรียนในการวางแผนยกระดับคุณภาพการจัดการศึกษา	กลุ่มนิเทศ ๑

เอกสารอ้างอิง : 8.1 คู่มือดำเนินงานการวัดและประเมินผล ระดับชาติ 8.2 แบบรายงานผลการวัด และประเมินผล ระดับชาติ 8.3 เอกสาร รายงานผลการประเมินคุณภาพการศึกษาประจำระดับชาติ คำอธิบายสัญลักษณ์ผังขั้นตอน ● จุดเริ่มต้นหรือสิ้นสุดกระบวนการ ○ กิจกรรมงานหรือกิจกรรมปฏิบัติ ◊ การตัดสินใจ ◀ ▶ ทิศทางที่อาจเคลื่อนไปของงาน ○ จุดเชื่อมต่อระหว่างวงกลม(ถ้าไม่ขมภายใน 1วงกลม)



คู่มือ การปฏิบัติงาน

กลุ่มนิเทศ ติดตามและประเมินผลการจัดการศึกษา

สำนักงานเขตพื้นที่การศึกษาประถมศึกษาสระบุรี เขต 1



สำนักงานเขตพื้นที่การศึกษาประถมศึกษาสระบุรี เขต 1
ติดต่อเราได้ที่ 081-466-2093 โทรสาร 036-351-798
www.srb1.go.th